



ROL DOS RESPONSÁVEIS EM 2025**MENSAGEM DO DIRETOR-PRESIDENTE****CAPÍTULO 1 – VISÃO GERAL, ORGANIZACIONAL E AMBIENTE EXTERNO**

Identificação da Empresa e Quem Somos? 03

Direcionamento Estratégico: Missão, Visão e Valores 04

Fundamentos Legais: O Mandato Constitucional 05

Focos de Atuação: As 5 Grandes Linhas 06

Presença e Ambiente Externo: Onde Estamos? 07

Capacidade Científica: As Redes de Apoio 08

Estrutura Organizacional 09

Modelo de Governança e Gestão da CPRM/SGB: Transparência e Controle 10

Ciência, Estratégia e Valor: O Impacto da CPRM/SGB no Desenvolvimento Sustentável do Brasil 11

Cadeira de Valor CPRM/SGB, Segurança Hídrica, Gestão de Riscos e Desastres, e Impacto Institucional 2025 12

CAPÍTULO 2 – GOVERNANÇA, ESTRATÉGIA E DESEMPENHO

Estratégia 20

Mapa Estratégico CPRM/SGB 2025-2028 24

Indicadores de Governança e Gestão 25

03

CAPÍTULO 3 – GESTÃO CORPORATIVA

Pessoas e Direitos Humanos 29

Responsabilidade Social e Sustentabilidade 30

Materiais e Patrimônio 40

Gestão de Tecnologia da Informação e Comunicação 49

Relacionamento com a Sociedade 56

04

05

06

07

08

09

10

11

12

13

18

19

20

24

25

26

CAPÍTULO 4 – RISCOS, OPORTUNIDADES E PERSPECTIVAS

Gestão de Riscos da CPRM/SGB 61

CAPÍTULO 5 – INFORMAÇÕES CONTÁBEIS: ORÇAMENTÁRIAS, FINANCEIRAS E PATRIMONIAIS

PLOA e LOA 64

Execução Orçamentária da CPRM/SGB 65

Pagamentos por Grupo e Elementos de Despesas 66

Despesas Pagas por Área de Atuação de Políticas Públicas 67

Informações Contábeis 68

Resultado Patrimonial 70

Restos a Pagar 71

Para saber mais sobre as informações contábeis da CPRM/SGB 72

29

30

40

49

56

59

61

63

64

65

66

67

68

70

71

72

73

RELATÓRIO DE GESTÃO INTEGRADO DA COMPANHIA DE PESQUISA DE RECURSOS MINERAIS – CPRM SERVIÇO GEOLÓGICO DO BRASIL – SGB MINISTÉRIO DE MINAS E ENERGIA (MME)

ROL DE RESPONSÁVEIS EM 2025

MINISTÉRIO DE MINAS E ENERGIA – MME

MINISTRO DE ESTADO

Alexandre Silveira de Oliveira

SECRETÁRIO-EXECUTIVO

Gustavo Cerqueira Ataíde

SECRETÁRIA NACIONAL DE GEOLOGIA, MINERAÇÃO E TRANSFORMAÇÃO MINERAL

Ana Paula Lima Vieira Bittencourt

COMPANHIA DE PESQUISA DE RECURSOS MINERAIS – CPRM SERVIÇO GEOLÓGICO DO BRASIL – SGB

CONSELHO DE ADMINISTRAÇÃO

PRESIDENTE

Denis de Moura Soares – representante do Ministério de Minas e Energia

CONSELHEIROS

Vilmar Medeiros Simões – Diretor-Presidente do Serviço Geológico do Brasil – CPRM/SGB

Carla de Paiva Bezerra - representante do Ministério da Gestão e Inovação em Serviços Públicos

Luciano da Silva Teixeira - representante do Ministério de Minas e Energia

Manoel Barretto da Rocha Neto – membro independente indicado pelo Ministério de Minas e Energia

Janaína Simone Neves Miranda – representante dos empregados

DIRETORIA EXECUTIVA

DIRETOR-PRESIDENTE

Vilmar Medeiros Simões

DIRETORA DE HIDROLOGIA E GESTÃO TERRITORIAL

Alice Silva de Castilho

DIRETOR DE GEOLOGIA E RECURSOS MINERAIS

Francisco Valdir Silveira

DIRETORA DE INFRAESTRUTURA GEOCIENTÍFICA

Alice Silva de Castilho (interina)

DIRETOR DE ADMINISTRAÇÃO E FINANÇAS

Vilmar Medeiros Simões (interino)

CONSELHO FISCAL

PRESIDENTE

Ana Paula Lima Vieira Bittencourt – representante do Ministério de Minas e Energia
CONSELHEIROS TITULARES

CONSELHEIROS TITULARES

Flávia Filippi Giannetti – representante do Tesouro Nacional

Isabela Sales Vieira – representante do Ministério de Minas e Energia

CONSELHEIROS SUPLENTES

Wiler Roger de Souza – representante do Tesouro Nacional

Juliette Queiroz Monsã - representante do Ministério de Minas e Energia

Luís Guilherme Parga Cintra – representante do Ministério de Minas e Energia

COAUD

Aline Alves Pinheiro

Palmiro Franco Capone

GOVERNANÇA

Saulo Daniel Monteiro Anacleto

EXPEDIENTE BASEADO NO ROL DE RESPONSÁVEIS DA CPRM/SGB EM 2024, CONFORME A INSTRUÇÃO NORMATIVA TCU - Nº 84/2020, ART. 7º

BRASÍLIA, MARÇO DE 2026.

MENSAGEM DO DIRETOR-PRESIDENTE

VILMAR MEDEIROS SIMÕES

O Serviço Geológico do Brasil atua de forma sistemática na geração e disseminação do conhecimento geocientífico com excelência, contribuindo para o desenvolvimento sustentável do País e para a melhoria da qualidade de vida da população brasileira. Nesse sentido, os esforços institucionais permanecem orientados para o desenvolvimento de atividades que atendam, de maneira equilibrada, responsável e comprometida, às dimensões econômica, social e ambiental da atuação do Estado, em consonância com as políticas públicas nacionais e com os desafios contemporâneos associados à transição energética, à segurança hídrica e à gestão de riscos.

No exercício de 2025, destacam-se as ações conduzidas no âmbito dos projetos estruturantes da instituição. No eixo de Geologia e Recursos Minerais, avançou-se na execução do planejamento de médio e longo prazo voltado ao mapeamento geológico e à avaliação de recursos minerais em áreas consideradas estratégicas para minerais críticos e essenciais à transição energética e à segurança alimentar. Esses projetos reforçam o papel do Serviço Geológico do Brasil como provedor de informações técnicas independentes para a formulação de políticas públicas setoriais e para a promoção de uma mineração responsável, geradora de desenvolvimento, emprego e inovação, com respeito ao meio ambiente e às comunidades.

Na área de hidrologia e gestão territorial, avançamos no mapeamento de áreas suscetíveis a movimentos de massa e inundações, na elaboração de cartas de suscetibilidade, no aprimoramento dos sistemas de alerta hidrológico e na capacitação de profissionais de defesa civil, contribuindo diretamente para a proteção de vidas, do patrimônio e da infraestrutura em municípios brasileiros. O monitoramento contínuo das redes de águas superficiais e subterrâneas manteve-se como base estruturante do conhecimento hidrológico nacional, com destaque para a operação da Rede Hidrometeorológica Nacional em parceria com a Agência Nacional de Águas e Saneamento Básico, que assegura a geração contínua de dados sobre níveis, vazões, precipitações e qualidade das águas em todo o território.

No campo da difusão do conhecimento, o Museu de Ciências da Terra consolidou-se como importante instrumento de interação entre o Serviço Geológico do Brasil e a sociedade. As ações realizadas em 2025, incluindo iniciativas de educação científica, atividades de extensão e ampliação do acesso do público às coleções geológicas e paleontológicas, reforçam o compromisso institucional com a disseminação do conhecimento geocientífico, a preservação da memória técnica e a valorização do patrimônio natural brasileiro.

A gestão de pessoas permaneceu como eixo transversal às entregas institucionais. Em 2025, foram fortalecidas as ações de capacitação e desenvolvimento do corpo técnico e administrativo, com foco na atualização de competências, na incorporação de novas tecnologias de processamento e análise de dados e na promoção de ambientes de trabalho mais colaborativos e integrados.

No âmbito da sustentabilidade interna e da modernização da gestão, prosseguiram as iniciativas voltadas ao aperfeiçoamento de processos, à adoção de práticas mais eficientes no uso de recursos e à ampliação da transparência ativa das informações produzidas. O fortalecimento de plataformas digitais, a integração de bases de dados geocientíficas e corporativas e a intensificação de parcerias institucionais com órgãos federais, estaduais, municipais, universidades e centros de pesquisa contribuíram para elevar o alcance e a efetividade das ações desenvolvidas em 2025.

As entregas realizadas ao longo deste exercício, detalhadas no presente Relatório Integrado de Gestão, evidenciam o compromisso do Serviço Geológico do Brasil com a geração de valor público, materializado no apoio à formulação de políticas públicas, na redução de vulnerabilidades socioambientais e no fortalecimento da soberania mineral, hídrica e territorial do País. A instituição mantém-se alinhada aos Objetivos de Desenvolvimento Sustentável e às agendas estratégicas nacionais, integrando conhecimento científico, inovação tecnológica e responsabilidade socioambiental.

Esse é o compromisso do Serviço Geológico do Brasil, por meio de seu ministério supervisor, de seus Conselhos de Administração e Fiscal, de sua Diretoria Executiva e, em especial, de seus empregados, colaboradores, fornecedores e parceiros institucionais: ser referência na geração de conhecimento e no desenvolvimento de soluções efetivas em geociências para o bem-estar da sociedade brasileira e para a construção de um futuro mais seguro, próspero e sustentável.



CAPÍTULO 1

Visão geral, organizacional e ambiente externo

Neste capítulo, a CPRM/SGB apresenta o que fazemos, quem somos e em que contexto atuamos. Exploramos nossa missão, visão de futuro, quais valores regem nossa atuação, como geramos valor público e como respondemos aos desafios do ambiente externo. Também é possível conhecer nossos direcionadores estratégicos, definidos no Mapa Estratégico 2025-2029 e alinhados ao Plano Plurianual (PPA) 2025-2029. Atuamos em Programas de Governo finalísticos, destacando: Mineração Segura e Sustentável (3102), Oceanos, Zona Costeira e Antártica (6113), Recursos Hídricos: Água em Quantidade e Qualidade para sempre (2321), e Gestão de Riscos e de Desastres (2318) e nossas ações de sustentabilidade socio-ambiental, em busca de um desenvolvimento verde, digital e inclusivo.



IDENTIFICAÇÃO DA EMPRESA

Os administradores da Companhia de Pesquisa de Recursos Minerais - CPRM, CNPJ nº 00.091.652/0001-89, com sede em Brasília/DF, apresentam a prestação e a certificação de contas relativas ao exercício de 2025, por meio deste Relatório de Gestão Integrado CPRM/SGB 2025, em atendimento à Lei nº 6.404, de 15 de dezembro de 1976, à Lei nº 8.443, de 22 de julho de 1992 (arts. 7º e 14 a 19), à Instrução Normativa TCU nº 84, de 22 de abril de 2020, e à Decisão Normativa TCU nº 198, de 23 de março de 2022.

QUEM SOMOS?

Somos uma empresa pública federal de capital fechado, vinculada ao Ministério de Minas e Energia (MME), dedicada ao desenvolvimento sustentável do país.

1969



Criada inicialmente como empresa de economia mista (Decreto-Lei nº 764).

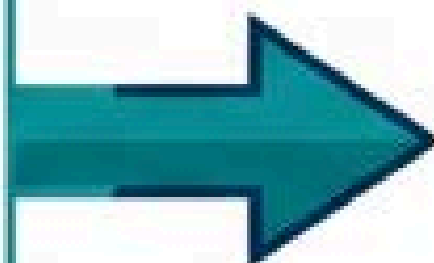

1994



Transformada em empresa pública, assumindo oficialmente as atribuições de Serviço Geológico do Brasil (Lei nº 8.970).

DIRECIONAMENTO ESTRATÉGICO: MISSÃO, VISÃO E VALORES



MISSÃO

Gerar e disseminar conhecimento geocientífico com excelência, contribuindo para a melhoria da qualidade de vida e desenvolvimento sustentável do Brasil.



VISÃO

Ser referência na geração de conhecimento e no desenvolvimento de soluções efetivas em geociências para o bem-estar da sociedade brasileira.

Nossa atuação é guiada pelo compromisso com a excelência técnica e o bem-estar da sociedade brasileira.



VALORES

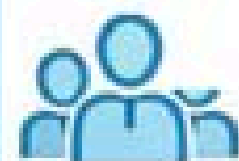

- Gestão ética e transparente
- Excelência técnico-científica
- Capacitação e treinamento
- Responsabilidade social e consciência ecológica
- Geologia para o bem-estar da sociedade
- Água como bem vital e estratégico
- Saúde, segurança e bem-estar dos empregados.



FUNDAMENTOS LEGAIS: O MANDATO CONSTITUCIONAL



Quatro pilares constitucionais fundamentam nossa entrega de valor público e preservação ambiental.

FOCOS DE ATUAÇÃO: AS 5 GRANDES LINHAS

ÁREAS INTRÍNSECAS ÀS GEOCIÊNCIAS EXECUTADAS PELA CPRM/SGB



Nossas linhas de pesquisa integram-se diretamente aos grandes programas governamentais estruturantes.

PRESENÇA E AMBIENTE EXTERNO: ONDE ESTAMOS?

Uma infraestrutura descentralizada assegura nossa presença técnica em todo o território nacional.



Sede

Brasília (DF).



Escritório

Rio de Janeiro (RJ)



8 Superintendências Regionais

AM, PA, PE, GO, BA, MG, SP, RS.



3 Residências

RO, PI, CE.



7 Núcleos de Apoio

MA, RN, PR, RR, SC, TO, MT.



2 Centros de Treinamento

Apiaí (SP) e Morro do Chapéu (BA).

CAPACIDADE CIENTÍFICA: AS REDES DE APOIO

Redes de apoio especializadas sustentam a pesquisa de vanguarda e a preservação do acervo nacional.



Rede LAMIN

20 laboratórios dedicados a análises de material geológico, águas minerais e preparação de amostras.



Rede de Litotecas

10 unidades concentrando o acervo litológico (testemunhos de sondagem, amostras de rochas, alíquotas).



Rede Ametista

Acervo bibliográfico nacional com atendimento digital e presencial via SEUS.



Museu Ciências da Terra (MCTer)

Localizado na Urca (RJ) desde 1907; detém o maior acervo de fósseis e minerais da América do Sul.



Centro de Geociências Aplicadas do Serviço Geológico do Brasil (CGA/SGB)

Fomento à Pesquisa, Desenvolvimento e Inovação (PD&I) e criação de novas metodologias.

ESTRUTURA ORGANIZACIONAL CPRM/SGB

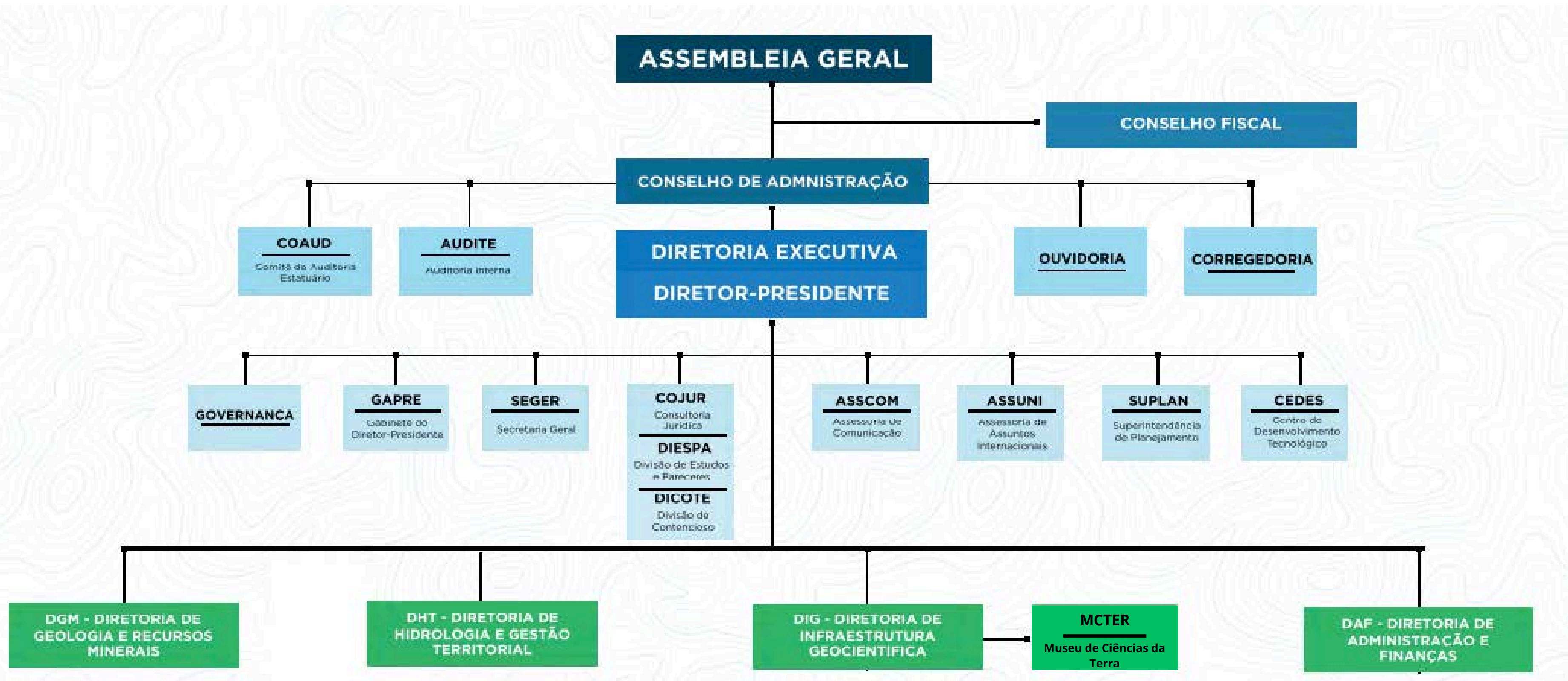

MODELO DE GOVERNANÇA E GESTÃO DA CPRM/SGB: TRANSPARÊNCIA E CONTROLE

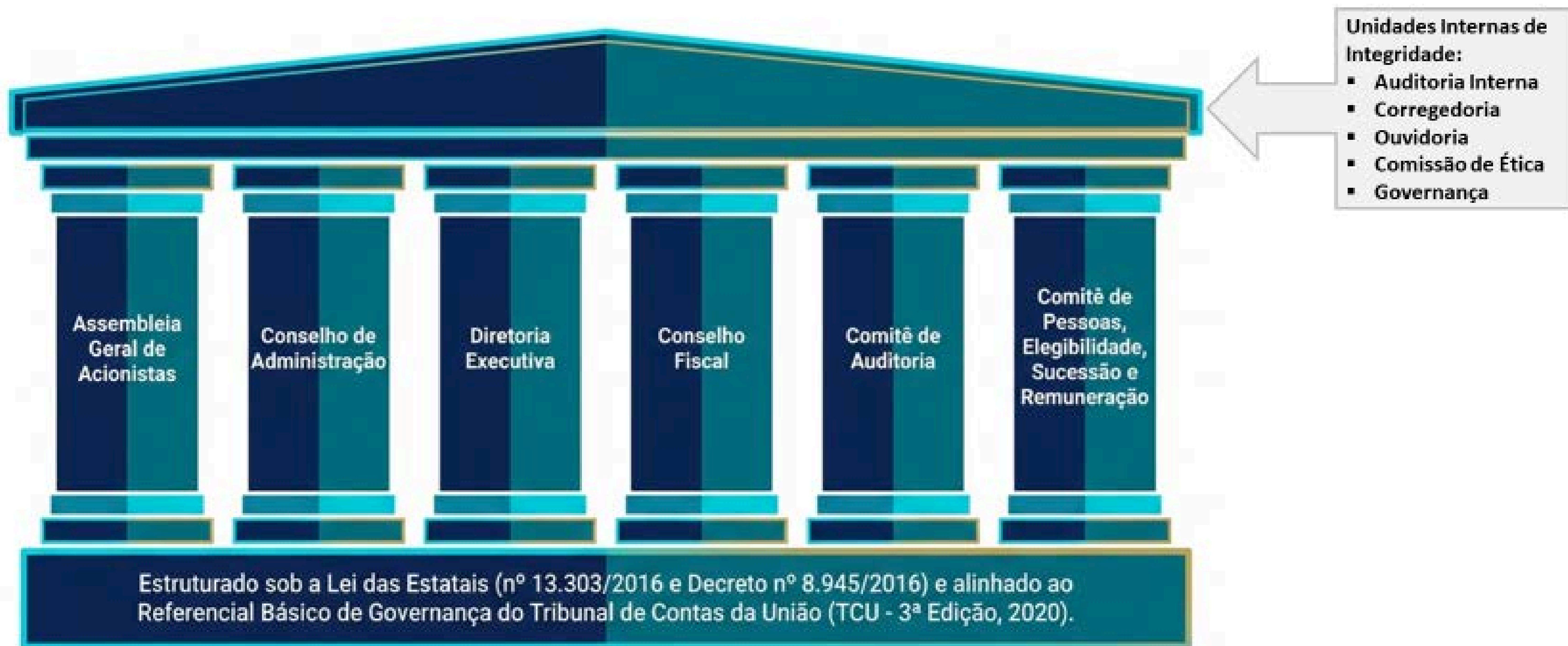

Os órgãos estatutários asseguram o estrito cumprimento das melhores práticas de governança estatal.

A liderança executiva está estruturada para garantir foco especializado, excelência técnica e eficiência operacional.

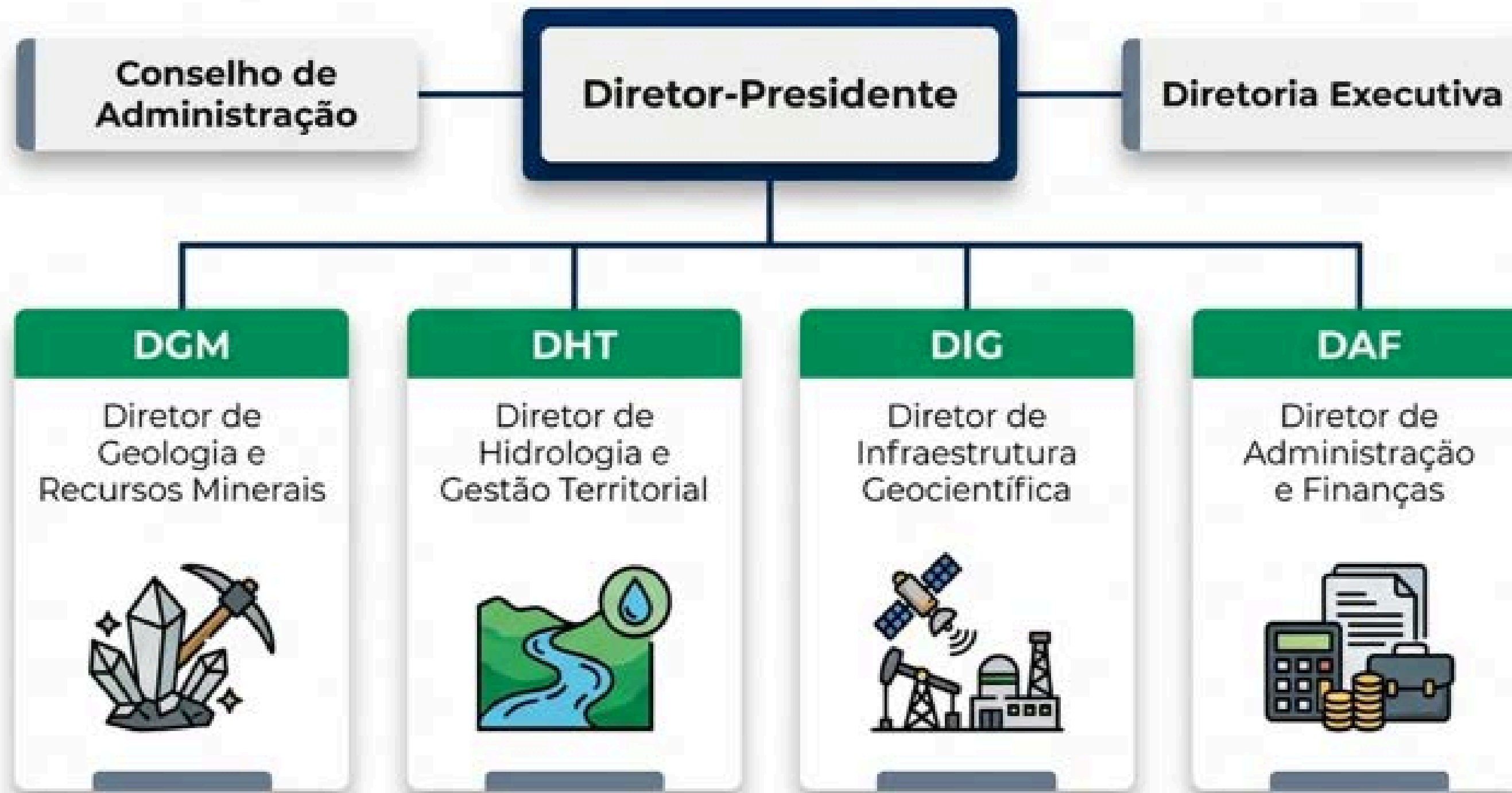

Agentes de Governança e Gestão da CPRM/SGB



A convergência entre controle e conformidade é o motor da nossa atuação ética e do cumprimento das metas institucionais



A atuação integrada visa assegurar a boa gestão, a mitigação de riscos relevantes e a promoção de uma atuação transparente e orientada a resultados.

O reconhecimento externo de excelência comprova a maturidade inquestionável dos nossos processos de *accountability*.



Concedido pelo TCU e Atricon no ciclo 2025 (Reconhecimento inédito).

Ações de Transparência em 2025:

- ✓ - Divulgação institucional ampliada dos instrumentos normativos.
- ✓ - Elaboração do Relatório de Gestão Integrado (RGI).
- ✓ - Publicação da Carta Anual de Políticas Públicas.
- ✓ - Envio rigoroso de relatórios ao COAUD e SEST/MGI.

CIÊNCIA, ESTRATÉGIA E VALOR: O IMPACTO DA CPRM/SGB NO DESENVOLVIMENTO SUSTENTÁVEL DO BRASIL

A atuação da CPRM/SGB estrutura-se em um modelo de negócio baseado em cadeia de valor que integra atividades finalísticas, suporte geocientífico e processos de governança e gestão organizacional.

As atividades finalísticas concentram-se na produção e disseminação do conhecimento geocientífico, incluindo estudos e mapeamentos geológicos, avaliações de recursos hídricos e do meio físico, além de iniciativas de pesquisa, desenvolvimento e inovação e análises laboratoriais.

Os macroprocessos de suporte geocientífico viabilizam a execução dessas atividades por meio da gestão de projetos, comunicação institucional e administração de laboratórios, acervos, produtos e dados geocientíficos.

Já o eixo de governança e gestão organizacional assegura o alinhamento estratégico e a eficiência administrativa, abrangendo gestão estratégica, tecnologia da informação, gestão administrativa, contábil e de pessoas.

Esse arranjo organizacional permite transformar dados e pesquisas em conhecimento aplicado, contribuindo para o planejamento de políticas públicas, a gestão territorial, a segurança hídrica e o desenvolvimento sustentável da indústria mineral e da sociedade brasileira.



Cadeia de valor CPRM/SGB



Segurança Hídrica



Gestão de Riscos Geo Hidrológicos



>11 Milhões
de pessoas beneficiadas pelos Sistemas de Alerta.

19
Sistemas de Alerta Hidrológicos (SAH) em operação.

178
municípios com mapeamentos concluídos para prevenção de desastres (deslizamentos e inundações) em 2025.

931
agentes de Defesa Civil e profissionais capacitados.

Impacto Institucional 2025



CAPÍTULO 2

Governança, estratégia e desempenho

O desempenho alcançado em 2025 reforça a visão da CPRM/SGB de ser uma instituição pública moderna, transparente e sustentável.

A integração entre governança, estratégia e desenvolvimento proporcionou bases sólidas para o aprimoramento contínuo das ações previstas no ciclo 2026–2030, incluindo o fortalecimento da gestão de riscos, da governança e da mensuração de impacto social.

A CPRM/SGB reafirma, assim, seu compromisso com a excelência institucional, a inovação permanente e a geração de valor público duradouro para o país.



O capítulo Governança, Estratégia e Desenvolvimento apresenta os avanços da CPRM/SGB na consolidação de um modelo de gestão pautado pela transparência, integridade e criação de valor público.

A estrutura de governança da CPRM/SGB está fundamentada em princípios de responsabilidade, controle e transparência, alinhados às boas práticas da administração pública federal.

Durante o exercício de 2025, a instituição fortaleceu seus mecanismos de supervisão e acompanhamento que asseguram maior transparência na gestão, fortalecimento dos controles internos e maior maturidade institucional na condução das decisões estratégicas.

A integração entre o Planejamento Estratégico e o PPA permitiu uma execução mais coordenada das metas institucionais, resultando em melhor monitoramento de indicadores e maior coerência entre as ações de curto, médio e longo prazos.

No campo do desenvolvimento institucional, a CPRM/SGB ampliou iniciativas voltadas à inovação e ao aprimoramento das competências técnicas, promovendo ganhos em produtividade, governança e sustentabilidade das operações.

Essas ações reforçam o compromisso da CPRM/SGB com a governança pública moderna, a excelência na gestão e a entrega de valor social, pavimentando o caminho para novas oportunidades e para o fortalecimento contínuo de sua atuação estratégica.



Integridade que fortalece a governança e sustenta a confiança pública.

O Programa de Integridade da CPRM/SGB estrutura um conjunto de mecanismos institucionais voltados à promoção da ética, da transparência e da conformidade na gestão pública.

Baseado em práticas de governança corporativa, gestão de riscos, controles internos e canais de comunicação institucional, o programa busca prevenir irregularidades, fortalecer a cultura de integridade e assegurar a atuação responsável da empresa no cumprimento de sua missão pública.

Essas iniciativas contribuem para o fortalecimento da governança, a proteção da reputação institucional e a geração de valor público para a sociedade brasileira.



Os avanços estruturantes realizados pela Governança em 2025 consolidaram um ambiente de controle moderno e geraram valor direto à CPRM/SGB.

Implantação do Sistema Normativo

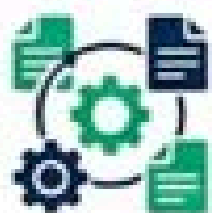

Garantindo coerência organizacional e alinhamento estratégico.

Padronização de Vigência



Regra estabelecendo que normas entram em vigor apenas após publicação oficial na Intranet e Site da CPRM/SGB, garantindo previsibilidade.

Ampliação e Consolidação



Ampliação da Transparência Ativa e consolidação contínua do Plano de Integridade.

Impacto: Fortalecimento da segurança jurídica e da confiança institucional perante órgãos de controle e sociedade.

ESTRATÉGIA

A CPRM/SGB alinha sua estratégia institucional aos Programas de Estado definidos no PPA, consolidando-se como agente público essencial para o conhecimento geocientífico, a gestão de recursos minerais, hídricos e de risco, e o suporte à tomada de decisão no setor ambiental e de infraestrutura. Para o exercício de 2025, a estratégia da CPRM se apoiou em três vetores principais:

- Produção de conhecimento e dados geocientíficos para o desenvolvimento sustentável
Alinhada aos programas “Geologia e Produção Mineral”, “Recursos Hídricos: Água em Quantidade e Qualidade para Sempre” e “Gestão de Riscos e de Desastres” do PPA, a CPRM/SGB prioriza a geração, sistematização e disseminação de mapas, levantamentos geofísicos e estudos de zonas costeiras, marinhas e interiores, com foco em apoiar políticas públicas e a segurança de bens naturais e humanos.
- Integração e eficiência institucional, com foco em governança, inovação e parcerias
A CPRM/SGB revisita seus mecanismos de planejamento, orçamento e execução para garantir aderência plena às metas do PPA e ao Programa Anual de Trabalho (PAT 2025). Isso envolve a simplificação de ações orçamentárias, o fortalecimento de painéis de monitoramento de entregas.
- Foco em resultados, impacto social e ambiental, e sustentabilidade da operação pública
A estratégia enfatiza o reconhecimento de que o valor público da CPRM advém não apenas da produção técnica, mas da relevância dos dados para o planejamento territorial, mitigação de riscos, uso sustentável de minerais e da água. Assim, as entregas de 2025 deverão demonstrar contribuição mensurável aos indicadores do PPA – como redução de vulnerabilidade a desastres, melhor gestão de recursos hídricos e avanço na prospecção e caracterização de recursos minerais estratégicos.



Para o planejamento estratégico da CPRM/SGB foi adotada a metodologia do Balanced Scorecard (BSC), que compreende um modelo de gestão que traduz a estratégia em objetivos organizacionais. Tais objetivos direcionam ações e performance, bem como facilitam a comunicação da estratégia para toda a empresa, criando a desejada visão compartilhada. Nesta metodologia, o Mapa Estratégico é a estrutura genérica que descreve a estratégia, segundo uma cadeia lógica de causa e efeito. É uma ferramenta de gestão que descreve o processo de transformação de ativos intangíveis em resultados finalísticos.

Saiba Mais

Acesse o Planejamento Estratégico da CPRM/SGB em:
<https://www.sgb.gov.br/web/guest/gestao-estrategica>

MAPA ESTRATÉGICO DO SERVIÇO GEOLÓGICO DO BRASIL 2025 - 2028

MISSÃO

Gerar e disseminar conhecimento geocientífico com excelência, contribuindo para a qualidade de vida e desenvolvimento sustentável do Brasil

VISÃO

Ser referência na geração de conhecimento e no desenvolvimento de soluções efetivas em geocências para o bem-estar da sociedade brasileira.

IMPACTOS NAS POLÍTICAS PÚBLICAS E SOCIEDADE

INCREMENTAR O CONHECIMENTO GEOCIENFÍFICO DO BRASIL EM

GEOLOGIA E
RECURSOS MINERAIS

GEOLOGIA
MARINHA

GESTÃO DE RISCOS
E DE DESASTRES

RECURSOS
HÍDRICOS

ENTREGAS CLIENTES E USUÁRIOS

GERAR CONHECIMENTO GEOCIENFÍFICO

DISPONIBILIZAR E DISSEMINAR
CONHECIMENTO GEOCIENFÍFICO

PROMOVER A VISIBILIDADE INSTITUCIONAL
E A SATISFAÇÃO DO USUÁRIO

PROCESSO

PROMOVER MELHORIAS CONTINUAS
NOS PROCESSOS ORGANIZACIONAIS

GARANTIR A EFICIÊNCIA NA EXECUÇÃO
ORÇAMENTÁRIA E FINANCEIRA

RH E INFRAESTRUTURA

PROMOVER A INFRAESTRUTURA PROPÍCIA PARA
EXECUÇÃO DA ESTRATÉGIA INSTITUCIONAL

DESENVOLVER UM QUADRO DE EMPREGADOS ADEQUADO
PARA A REALIZAÇÃO DOS PROJETOS E ATIVIDADES,
GARANTINDO A SAÚDE E SEGURANÇA NO TRABALHO

VALORES

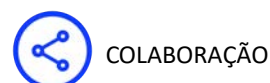

COLABORAÇÃO



DEMOCRACIA



DIVERSIDADE



INTEGRIDADE



PARTICIPAÇÃO



QUALIDADE

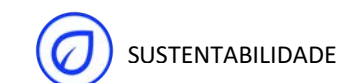

SUSTENTABILIDADE















INDICADORES DE GOVERNANÇA E GESTÃO

O resultado do levantamento iESGo – Índice ESG, consolidando as informações e autoavaliações fornecidas pelo SGB-CPRM durante o exercício de 2024. Este diagnóstico constitui a linha de base para a instituição, uma vez que servirá de parâmetro para monitoramentos futuros e para o acompanhamento contínuo da maturidade em sustentabilidade e governança. A iniciativa, promovida pelo Tribunal de Contas da União (TCU), avalia a adesão das organizações públicas federais às práticas de governança e gestão integradas à sustentabilidade ambiental e social. O SGB-CPRM obteve um desempenho de 58,0%, posicionando-se na faixa de classificação Intermediária.

Os principais pontos fortes identificados foram:

- Governança e Gestão Orçamentária: Índices de 77,6% e 80,6%, respectivamente.
- Governança Pública Organizacional: Índice de 69,8%.
- Tecnologia da Informação: Índice de 62,4%.

Esses dados reforçam o compromisso da governança do SGB-CPRM em mitigar riscos e promover a transparência, utilizando este primeiro indicador federal de ESG como ferramenta de benchmarking para o aprimoramento de seus processos e para a geração de valor público sustentável.

INDICADOR	VALOR DE DESEMPENHO	FAIXA DE CLASSIFICAÇÃO
iESGo índice ESG	58,0% 	Intermediário
iES índice integrado de sustentabilidade ambiental e social	23,8% 	Inicial
iGovSustentAmb índice de governança e gestão da sustentabilidade ambiental	23,3% 	Inicial
iGovSustentSocial índice de governança e gestão da sustentabilidade socia	24,1% 	Inicial
IGG índice integrado de governança e gestão pública	54,4% 	Intermediário
iGovPub índice de governança pública organizacional	69,8% 	Intermediário
iGovPessoas Índice de Governança e Gestão de Pessoas	34,1% 	Inicial
iGestPessoas índice de gestão de pessoas	49,0% 	Intermediário
iGovTI índice de governança e gestão de tecnologia da informação e de segurança da informação	62,4% 	Intermediário
iGestTI índice de gestão de tecnologia da informação e da segurança da informação	54,0% 	Intermediário
iGovContratações índice de governança e gestão de contratações	25,8% 	Inicial
iGestContrat índice de gestão de contratações	20,4% 	Inicial
iGovOrcament índice de governança e gestão orçamentárias	77,6% 	Aprimorado
iGestOrcament índice de gestão orçamentária	80,6% 	Aprimorado

OPERAÇÃO DA REDE HIDROMETEOROLÓGICA NACIONAL

MAGNITUDE E SUSTENTABILIDADE DO PROJETO



Mais de 300 profissionais dedicados
Uma força de trabalho especializada que sustenta a complexidade técnica e gerencial da operação.



Investimento anual superior a R\$ 40 milhões
Recursos expressivos que viabilizam a manutenção e modernização da rede em todo o território nacional.



50 anos de atuação ininterrupta
Meio século de monitoramento contínuo, garantindo séries históricas vitais para o planejamento hídrico do país.



PARCERIA E RELEVÂNCIA NACIONAL

Parceria Estratégica com a ANA
Projeto viabilizado via Termo de Execução Descentralizada (TED) com a Agência Nacional de Águas e Saneamento.

Base do Conhecimento Hidrológico Brasileiro
Fundamental para a gestão do país com a maior reserva de água doce do mundo.



Segurança e Resposta a Desastres
A operação da rede permite treinamentos especializados, como salvamento em águas rápidas.

Em 2025, a CPRM/SGB alcançou 82% de seus objetivos estratégicos, impulsionando a economia mineral, a segurança hídrica e a prevenção de desastres naturais em todo o território nacional.

Desenvolvimento Econômico e Mineral

Foco em Minerais Estratégicos



R\$ 298,8

Bilhões em Faturamento Mineral

O setor registrou crescimento de 10,3%, representando 55% do saldo da balança comercial brasileira.



Pesquisas em 25 áreas priorizaram minerais críticos para a transição energética e segurança alimentar.



Novos levantamentos geológicos sistemáticos expandiram o conhecimento cartográfico do território em 2025.

Segurança Social e Sustentabilidade

Prevenção de Desastres e Alertas



Expansão da Segurança Hídrica

Cadastro de **8.008** novos poços no SIAGAS para gestão estratégica de águas subterrâneas.

Abrangência Municipal dos Estudos do SGB em 2025

Categoria de Benefício Municípios Abrangidos

Pesquisas de Recursos Estratégicos + 3.000

Estudos de Potencial Mineral 429

Levantamentos Geoquímicos 163

Recuperação Ambiental Ativa

Monitoramento e recuperação de 257 hectares degradados pela mineração na bacia carbonífera catarinense.

Eficácia na Execução (LOA 2025): Resultados

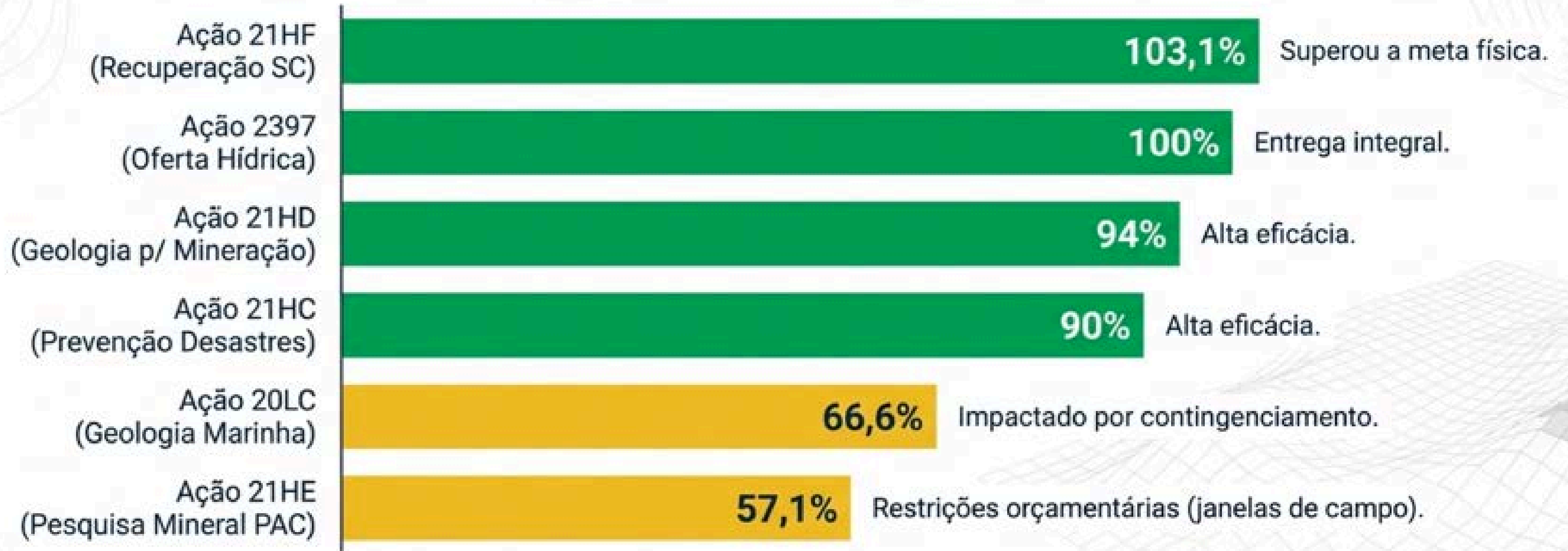

Alta capacidade técnica de entrega que se mostra resiliente mesmo diante de restrições orçamentárias severas no exercício de 2025.

Gestão Corporativa

- Pessoas e Direitos Humanos
- Responsabilidade Social e Sustentabilidade
- Materiais e Patrimônio
- Gestão de Tecnologia da Informação e Comunicação
- Relacionamento com a Sociedade



PESSOAS E DIREITOS HUMANOS



GESTÃO DE PESSOAS

A Gestão de Pessoas da CPRM/SGB é orientada pela valorização do capital humano como ativo estratégico para o cumprimento da missão institucional e para a geração de valor público, em consonância com as diretrizes de governança, integridade, diversidade, sustentabilidade e inovação.

Força de Trabalho e Perfil

Encerramos o ano de 2025 com 1.523 colaboradores. Nossa força de trabalho é composta por empregados efetivos, ocupantes de cargos em comissão, requisitados, cedidos e estagiários, distribuídos entre a SEDE/Brasília e as demais Unidades Regionais, assegurando a presença institucional em todo o território nacional e a execução das atividades técnicas, científicas e administrativas. A composição da força de trabalho reflete o predomínio de profissionais altamente qualificados, compatíveis com a natureza especializada das atribuições da Empresa.



Força de Trabalho Total
(inclui empregados, estagiários e outras categorias)



Distribuição Geográfica e Estrutura de Cargos



Ranking por Estado

Panorama completo dos números



Distribuição Geográfica e Estrutura de Cargos

A distribuição dos empregados entre diretorias e unidades regionais está alinhada ao modelo descentralizado de atuação do SGB/CPRM, garantindo capilaridade operacional e suporte técnico às ações finalísticas em geologia, recursos minerais, geotecnia e hidrologia. A estrutura de cargos evidencia a predominância de especialistas e pesquisadores, assegurando a continuidade e a qualidade das entregas institucionais.

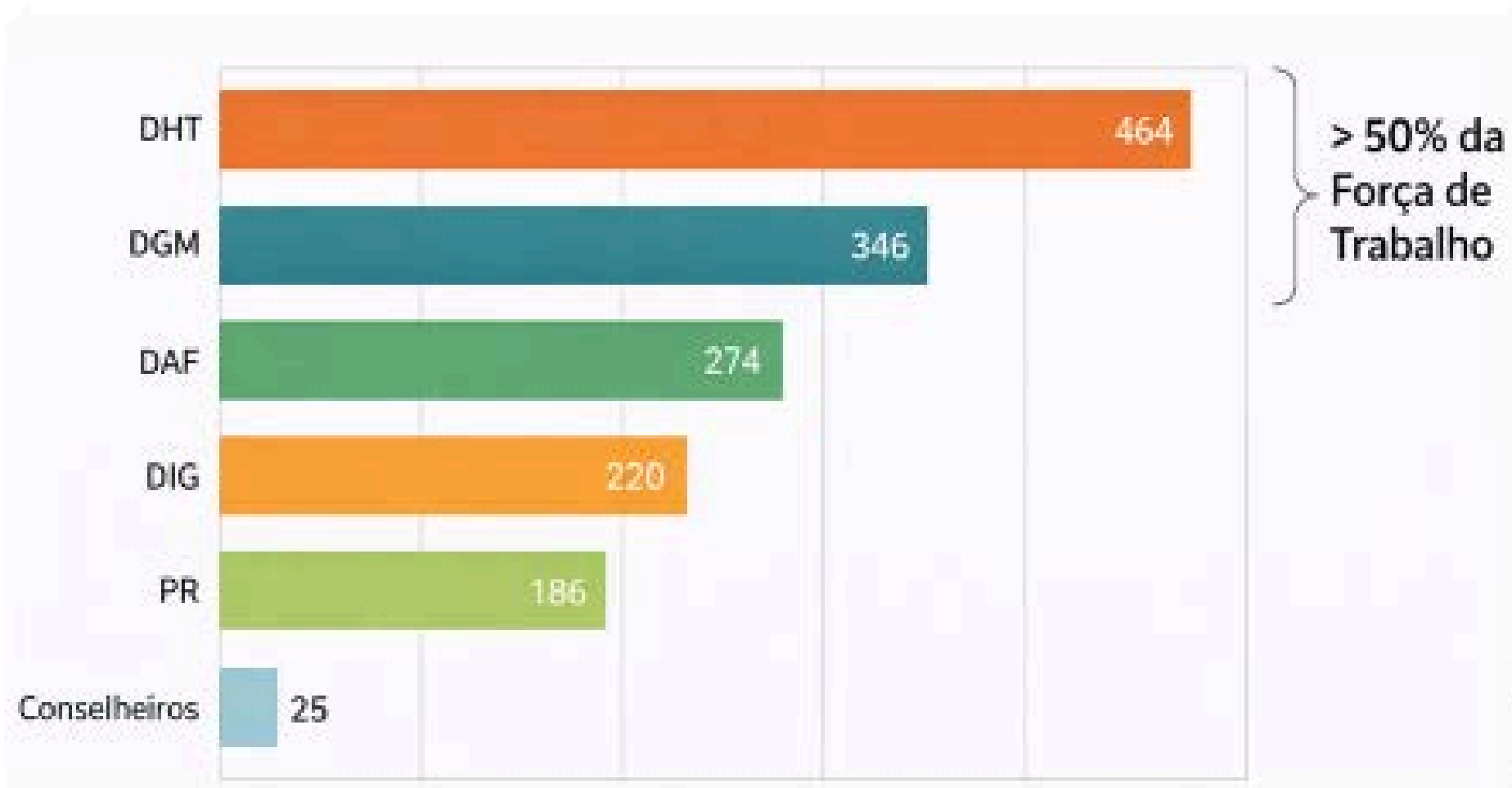

Diversidade, Equidade e Inclusão

No decorrer de 2025, a CPRM/SGB promoveu um ambiente organizacional orientado pelos princípios da diversidade, da equidade e da inclusão, incorporados como valores institucionais. Os indicadores de gênero, faixa etária e participação de pessoas com deficiência evidenciaram a pluralidade do quadro funcional, contribuindo para o fortalecimento da cultura organizacional, o estímulo à inovação e a melhoria do clima de trabalho.

Gênero

60,4% da força de trabalho é masculina



Inclusão (PCD)

15

Colaboradores PCD



Raça/Cor

A maioria dos colaboradores se declara branca ou parda

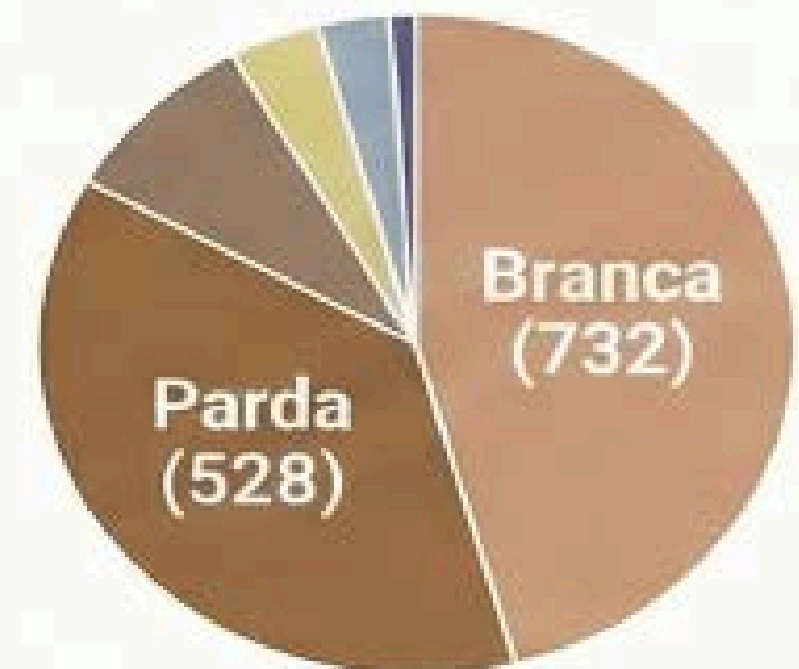

Capacitação e Desenvolvimento

Em 2025, a política de capacitação e desenvolvimento promoveu ampla oferta de ações formativas, com expressivo volume de horas de treinamento e elevado número de participantes.

As iniciativas abrangeram competências técnicas, gerenciais e comportamentais, alinhadas ao planejamento estratégico e às necessidades das diretorias, fortalecendo a capacidade institucional e a preparação para os desafios futuros.



Uma das principais ações de capacitação no âmbito nacional em 2025, refere-se ao Treinamento de Salvamento em Águas Rápidas, que capacitou 320 participantes, fortalecendo a atuação técnica e a resposta a situações de risco em atividades de campo.



Treinamento de Salvamento em Águas Rápidas

320

Participantes Capacitados

Fortalecimento da atuação técnica e da capacidade de resposta a situações de risco em atividades de campo.

Escolaridade e Produção de Conhecimento

O elevado grau de escolaridade do corpo funcional, com significativa participação de mestres e doutores, refletiu o investimento contínuo em formação e a vocação científica da CPRM/SGB. A produção acadêmica e o acervo técnico-científico constituem importantes ativos institucionais, contribuindo para a excelência das entregas e para o fortalecimento da capacidade estatal em geociências.



Programa de Demissão Incentivada (PDI)

O Programa de Demissão Incentivada (PDI 2025) da CPRM/SGB registrou a adesão de uma parte significativa de seu quadro elegível. Dos 298 empregados aptos a participar, 112 se inscreveram inicialmente. Após 3 desistências, o programa foi concluído com 109 adesões totais, alcançando um percentual de 36,58% de participação.

O último programa de demissão incentivada da CPRM/SGB ocorreu em 2017 e foi denominado “Programa de Desligamento Incentivado e de Sucessão Programada – PDISP”.



Concurso Público CPRM/SGB

Por meio do Edital nº 1/2025, a CPRM/SGB tornou pública a realização do seu Concurso Público destinado ao preenchimento de 115 (cento e quinze) vagas para os cargos de Pesquisador, Analista e Técnico em Geociências, mais cadastro de reserva, nos termos da Lei e de acordo com o disposto no referido edital. O prazo de validade do Concurso é de 2 (dois) anos, contados da data da publicação da homologação do resultado final no Diário Oficial, podendo ser prorrogado uma única vez, por igual período, nos termos do art. 37, inciso III, da Constituição Federal. O último concurso público ocorreu em 2016.



Benefícios e Valorização dos Empregados

Os benefícios concedidos, previstos em Acordo Coletivo de Trabalho, abrangem assistência médica e odontológica, auxílio alimentação, auxílio creche até 72 meses, vale-transporte, auxílios específicos a pessoas com deficiência e com doenças crônicas, além de seguros diversos. Esses instrumentos reforçam a política de valorização, proteção social e retenção de talentos, promovendo melhores condições de trabalho e qualidade de vida.

Visão Geral



Saúde
(Médica e
Odontológica)



Suporte Familiar
(Creche, Educação)



Sustento Diário
(Alimentação,
Transporte)



**Inclusão Social (PcD,
Doenças Crônicas)**



Segurança
(Seguro de Vida,
Acidentes)

Saúde, Segurança e Qualidade de Vida no Trabalho

O Centro de Saúde e Segurança Ocupacional (CSO) coordenou a implementação dos programas legais e institucionais de saúde e segurança, com destaque para o Programa de Controle Médico de Saúde Ocupacional (PCMSO), o Programa de Gerenciamento de Riscos Ocupacionais (PGRO) e o acompanhamento sistemático de indicadores de acidentes, quase acidentes e afastamentos.

Ao longo de 2025 foram desenvolvidas ações integradas de promoção da saúde física e mental, campanhas educativas, acompanhamento social e fortalecimento da cultura de prevenção. Essas iniciativas contribuíram para a mitigação de riscos ocupacionais, o cumprimento da legislação trabalhista e previdenciária e a consolidação de um ambiente de trabalho seguro, saudável e alinhado aos princípios de responsabilidade social e sustentabilidade institucional.



DIREITOS HUMANOS

A CPRM/SGB assegura a proteção dos direitos humanos e mantém atuação permanente e vigilante por meio de suas unidades dedicadas à Ética, à Governança, à Corregedoria e à Ouvidoria. Suas atividades finalísticas, especialmente aquelas voltadas à mitigação dos impactos de eventos hidrológicos extremos e ao mapeamento de áreas de risco geológico, subsidiam as autoridades civis na prevenção de perdas de vidas humanas e de danos materiais decorrentes de desastres ambientais, contribuindo diretamente para a promoção dos direitos fundamentais e do princípio da dignidade da pessoa humana.

As iniciativas de prevenção de desastres naturais estão disponíveis em <https://www.sgb.gov.br/prevencao-de-desastres>, enquanto os alertas sobre eventos críticos podem ser acessados em <https://www.sgb.gov.br/sace/>, além das informações consolidadas no Balanço Social da Instituição.

Nesse contexto, a CPRM/SGB reafirma seu compromisso permanente com a promoção e a proteção dos direitos humanos, tanto no desenvolvimento de suas atividades geológicas e minerais quanto no relacionamento com as comunidades. Ao adotar uma atuação integrada, técnica e socialmente responsável, a Instituição busca não apenas reduzir os impactos adversos dos desastres naturais, mas também contribuir para a construção de um futuro mais justo, seguro e sustentável para as gerações presentes e futuras.

Compromisso com os Direitos Humanos e Prevenção de Desastres

Ética | Governança | Corregedoria | Ouvidoria

Monitoramento de Cheias e Deslizamentos | Mapeamento de Áreas de Risco

Protegendo Vidas e Bens contra Desastres Ambientais

Prevenção de Desastres www.sgb.gov.br/prevencao-de-desastres | Alertas de Eventos Críticos www.sgb.gov.br/sace/

Balanço Social
Informações e Resultados

Atuação Responsável e Integrada

Pesquisas Geológicas e Minerais | Envolvimento com as Comunidades | Sustentabilidade e Direitos Humanos

Por um Futuro Mais Justo e Sustentável para Todos



RESPONSABILIDADE
SUSTENTABILIDADE

SOCIAL E

RESPONSABILIDADE SOCIAL E SUSTENTABILIDADE

Em 2025, a CPRM/SGB avançou na consolidação de sua agenda de responsabilidade social e sustentabilidade, destacando-se a adesão ao Programa A3P e a instituição de comissão gestora específica, fortalecendo a governança do tema. Persistem, contudo, desafios relacionados à formalização de políticas, definição de indicadores e aperfeiçoamento dos mecanismos de monitoramento e avaliação.

Os resultados do IESGo 2024 evidenciaram estágio inicial de maturidade nas dimensões ambiental e social, indicando a necessidade de maior integração da sustentabilidade aos processos de gestão, com padronização e mensuração sistemática de resultados. Na gestão de resíduos, houve ampliação da coleta seletiva, com implementação em Porto Alegre e expansão para outras unidades, além de campanhas de coleta de resíduos especiais e ações de educação ambiental.

No monitoramento de recursos naturais, manteve-se o acompanhamento mensal do consumo de energia elétrica e água, com divulgação em painel interativo. Observou-se redução no consumo de energia e de água, embora, neste último caso, tenha havido aumento nas despesas, reforçando a importância de medidas contínuas de racionalização e controle.

Quanto ao consumo de papel, o encerramento do contrato de outsourcing de impressão impactou o acompanhamento anual. Até sua vigência, registrou-se leve aumento nas impressões, evidenciando a necessidade de intensificar a digitalização de processos e práticas administrativas mais sustentáveis.

No âmbito dos Objetivos de Desenvolvimento Sustentável (ODS), foi publicado WebGIS sobre Igualdade Étnico-Racial, correlacionando áreas de risco geológico a territórios vulneráveis, fortalecendo o alinhamento institucional à Agenda 2030.

A adesão ao Movimento Salário Digno, no âmbito do Pacto Global da ONU, representou avanço na agenda social, com capacitação interna e previsão das etapas subsequentes de implementação.

De forma geral, 2025 caracterizou-se como período de consolidação da agenda de sustentabilidade e estruturação de bases técnicas para o aprimoramento contínuo.

RESULTADOS E COMPROMISSOS INSTITUCIONAIS

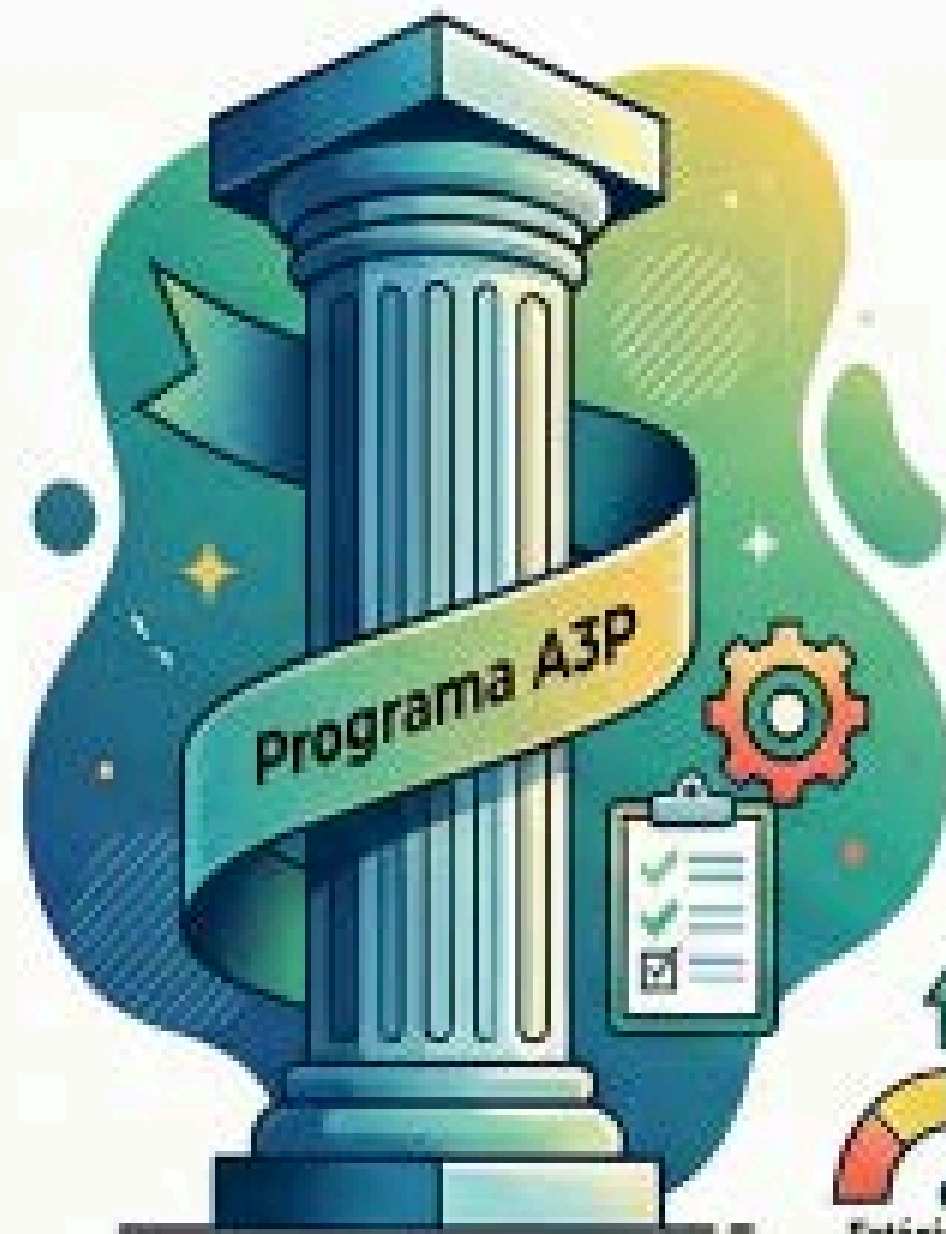

Instituição de comissão gestora para formalizar políticas e aperfeiçoar o monitoramento institucional.

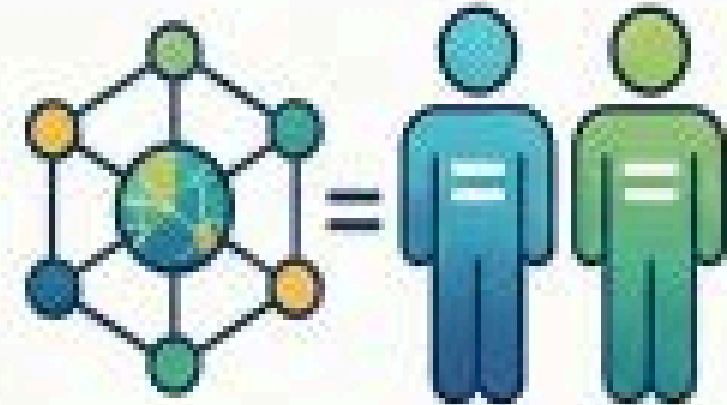

Inovação com o WebGIS de Igualdade Étnico-Racial

Ferramenta correlaciona áreas de risco geológico a territórios vulneráveis, alinhando-se aos ODS.

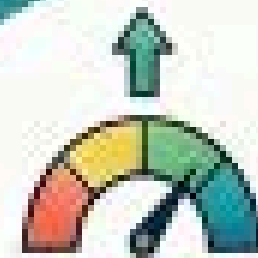

Estágio Inicial
Maturidade iESG
Integração sistemática aos processos de gestão.



Adesão ao Movimento Salário Digno

Avanço na agenda social via Pacto Global da ONU, com foco em capacitação interna.



Redução no Consumo de Energia e Água

Monitoramento mensal via painel interativo revelou queda no consumo desses recursos naturais.



Consumo da Água:
Redução de volume
Redução de volume
(Controle de despesas, que apresentaram aumento).



Expansão da Coleta Seletiva

Implementação em Porto Alegre e expansão para demais unidades com foco em educação ambiental.



Desafio na Digitalização de Processos

Necessidade de reduzir impressões após registro de leve aumento no consumo de papel.

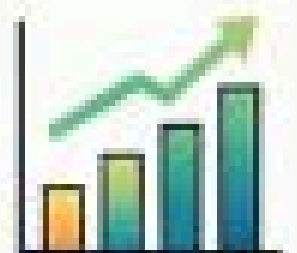

Impressões:
Leve Aumento
Intensificar a digitalização e práticas sustentáveis.

CONFERÊNCIA DAS NAÇÕES UNIDAS SOBRE AS MUDANÇAS CLIMÁTICAS DE 2025 - COP30 - PARTICIPAÇÃO CPRM/SGB

A CPRM/SGB mobilizou-se institucionalmente em torno da COP30, promovendo ações internas de sensibilização, como palestras e concursos, e participando ativamente do evento em Belém. Foram realizadas aproximadamente 30 ações técnicas e científicas, com foco em adaptação climática, segurança hídrica, mineração sustentável e transição energética, reforçando o posicionamento institucional no debate climático internacional.



MUSEU DE CIÊNCIAS DA TERRA - MCTer

As atividades do Museu de Ciências da Terra concentram-se na preservação do acervo geocientífico e na difusão do conhecimento, integrando as ações de responsabilidade social da CPRM/SGB. Em 2025, o Museu recebeu cerca de 40,9 mil visitantes até outubro, quando foi fechado para reforma, registrando crescimento superior a 30% em relação ao ano anterior.

No campo educativo, foram realizadas 31 ações itinerantes pelo programa Museu em Movimento, alcançando 4.287 pessoas, além de 55 oficinas na Biblioteca Infantil, com participação de 6.375 pessoas. Também se ampliou o alcance das atividades educativas por meio do empréstimo de kits de fósseis e capacitações virtuais, que atingiram público estimado superior a 200 mil pessoas.

Quanto à gestão e preservação do acervo, foram realizados 112.793 procedimentos técnicos nas coleções paleontológica, documental e de minerais e rochas, incluindo a incorporação de 1.668 novas amostras e avanço da digitalização da coleção de rochas.

As atividades científicas e de disseminação incluíram publicações, orientação de bolsistas, atendimento a pesquisadores e ampliação da presença digital do Museu, com expressivo alcance nas redes sociais e plataformas digitais.

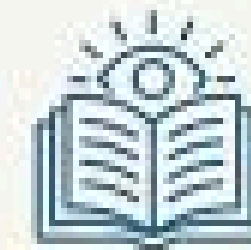

Difusão

Disseminar o conhecimento geocientífico para a sociedade, democratizando o acesso por meio de exposições, ações itinerantes e forte presença digital.

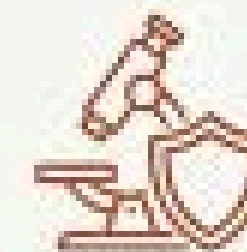

Salvaguarda

Preservação rigorosa do acervo. Engloba procedimentos técnicos contínuos de higienização, identificação, catalogação, conservação e apoio à pesquisa.

Inspirando a próxima geração de cientistas

A Biblioteca Infantil demonstrou vitalidade excepcional em 2025, mesmo com o encerramento de suas atividades no mês de outubro.

6.375

Participantes

55

Oficinas realizadas

+ 37,5%

Crescimento em relação a 2024.



Museu de Ciências da Terra: Preservando o Passado... Educando o Futuro...

Salvaguarda e Procedimentos Técnicos

112.793

Procedimentos de acervo realizados

Inclui higienização, catalogação e pesquisa realizados pelas curadoras em 2025.



56%

da coleção de rochas digitalizada

O saneamento do banco de dados e a revisão técnica garantem a preservação digital.

Detalhamento dos procedimentos técnicos por tipo de coleção em 2025

Documental

Paleontologia

Minerais e Rochas



44.078

Maior volume de procedimentos técnicos.

43.967

Inclui incorporação de novos exemplares.

24.748

Crescimento de 13,35% com 1.668 novas amostras.

Difusão e Alcance Educativo



40.926

Visitantes presenciais

Crescimento de mais de 30% em relação ao ano anterior, mesmo com fechamento para reforma.

200 mil

pessoas impactadas por KITS fósseis

O empréstimo de kits para 9 instituições e treinamentos virtuais ampliaram o acesso ao acervo.

Apoio à Pesquisa Científica

597 atendimentos a pesquisadores e a publicação de 35 comunicações científicas.



1,3 milhão
de alcance no Instagram

A presença digital foi fortalecida por campanhas como #quartaquartzo e #mineralmonday.

IMPACTO E LETRAMENTO GEOCIENTÍFICO

No exercício de 2025, o Departamento de Relações Institucionais e Divulgação (DERID) concentrou suas atividades na disseminação do conhecimento geocientífico e no fortalecimento do letramento científico, sem registro de execução de despesas no período.

Entre as principais ações desenvolvidas, destacam-se:

- ❑ **Programa Café Geológico:** produção de 22 episódios, que alcançaram 8.874 visualizações nas plataformas digitais.
- ❑ **Portal da Água Mineral:** ampliado com a publicação de 12 novos conteúdos, fortalecendo o acesso da sociedade a informações sobre recursos hídricos minerais.
- ❑ **Revisões Técnicas:** a equipe também realizou a revisão técnica de 72 publicações institucionais, contribuindo para a qualidade do material produzido.
- ❑ **Programa SGBeduca:** manteve atuação expressiva na formação e divulgação científica, com a publicação de 65 novos conteúdos digitais, a realização de 5 cursos de formação para 146 professores da educação básica e a promoção de 126 oficinas educativas, que atenderam 4.766 estudantes. Além disso, foram realizadas 54 palestras e eventos, alcançando 9.888 estudantes em diferentes estados.

Ao todo, as ações presenciais do programa beneficiaram diretamente 14.800 participantes, reforçando o compromisso da CPRM/SGB com a educação, a popularização das geociências e a aproximação com a sociedade.

RESULTADOS DE DISSEMINAÇÃO E LETRAMENTO GEOCIENTÍFICO 2025

Difusão Digital e Qualidade Técnica



8.874 visualizações no Café Geológico

Produção de 22 episódios com alcance expressivo nas plataformas YouTube e EduPlay.



Expansão do Portal da Água Mineral

Publicação de 12 novos conteúdos técnicos para ampliar o acervo disponível à sociedade.



72 publicações técnicas revisadas

Garantia da qualidade e precisão do material científico produzido para as diretorias DGM e DHT.



14.800 participantes beneficiados

Total de estudantes e professores impactados diretamente por ações presenciais de formação e oficinas.

Impacto Educacional (SGBeduca)



Professores

146 participantes

5 cursos de atualização em SC, PR e SP



Estudantes

14.654 participantes

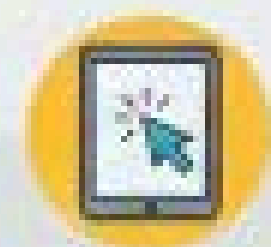

Conteúdo Digital

65 novos itens

Criação exclusiva para o hotsite SGBeduca



Lista de 10 Estados:
SC, PR, SP, RS, MG, ES,
RJ, MT, GO, RO e outros.

MATERIAIS E PATRIMÔNIO



INVESTIMENTO E PATRIMÔNIO

No exercício de 2025, registrou-se a incorporação de 4.266 bens permanentes, no montante de R\$ 23.232.766,56, destinados ao suporte das atividades operacionais e finalísticas.

No período, não houve execução de despesas classificadas como obras e serviços de engenharia. As ações realizadas limitaram-se a rotinas de manutenção, sem registros expressivos a reportar como investimento em infraestrutura.

Ao longo de 2025, não houve valor arrecadado com alienações, não se registrando receita decorrente de desfazimento/alienação de bens.

R\$ 23.232.766,56

Total Investido em Bens Permanentes

4.266

Itens Incorporados ao Patrimônio

R\$ 0,00

Investimento em Infraestrutura (Obras)

R\$ 0,00

Receita com Alienações

Equipamentos e material permanente

Do montante incorporado em 2025, a maior participação do valor concentrou-se nas contas Aparelhos de Medição e Orientação (44,4%) e Veículos de Tração Mecânica (31,7%), que, em conjunto, totalizam 76,1%.

Em termos de quantidade, predominam Aparelhos de Medição e Orientação (48,4% dos itens) e Equipamentos de Processamento de Dados (19,2%), enquanto os veículos, apesar do menor volume, apresentam maior impacto financeiro.

Consolidação Geral por Conta Contábil

Conta Contábil	Quantidade	Valor	%
123110101 - APARELHOS DE MEDICAO E ORIENTACAO	2.066	R\$10.309.027,03	44,4%
123110102 - APARELHOS E EQUIPAMENTOS DE COMUNICACAO	174	R\$116.055,10	0,5%
123110103 - APARELHOS, EQUIP. E UTENS. MED. ODONTO. LABOR. HOSP	45	R\$373.098,60	1,6%
123110107 - MAQUINAS, APARELHOS E EQUIPAMENTOS ENERGETICOS	101	R\$46.176,25	0,2%
123110109 - MAQUINAS, FERRAMENTAS E UTENSILIOS DE OFICINA	37	R\$79.860,73	0,3%
123110121 - EQUIPAMENTOS HIDRAULICOS E ELETRICOS	13	R\$5.785,79	0,0%
123110125 - MAQUINAS, UTENSILIOS, EQUIPAMENTOS DIVERSOS	268	R\$1.660.373,35	7,1%
123110201 - EQUIPAMENTOS DE PROCESSAMENTO DE DADOS	817	R\$1.003.789,39	4,3%
123110301 - APARELHOS E UTENSILIOS DOMESTICOS	9	R\$32.633,00	0,1%
123110303 - MOBILIARIO EM GERAL	306	R\$523.871,38	2,3%
123110405 - EQUIPAMENTOS PARA AUDIO, VIDEO E FOTO	262	R\$1.347.482,07	5,8%
123110503 - VEICULOS DE TRACAO MECANICA	29	R\$7.369.550,00	31,7%
123110506 - EMBARCAÇÕES	139	R\$365.063,87	1,6%
TOTAL	4.266	R\$23.232.766,56	100,0%

76,1% do Orçamento Concentrado em Ciência e Mobilidade

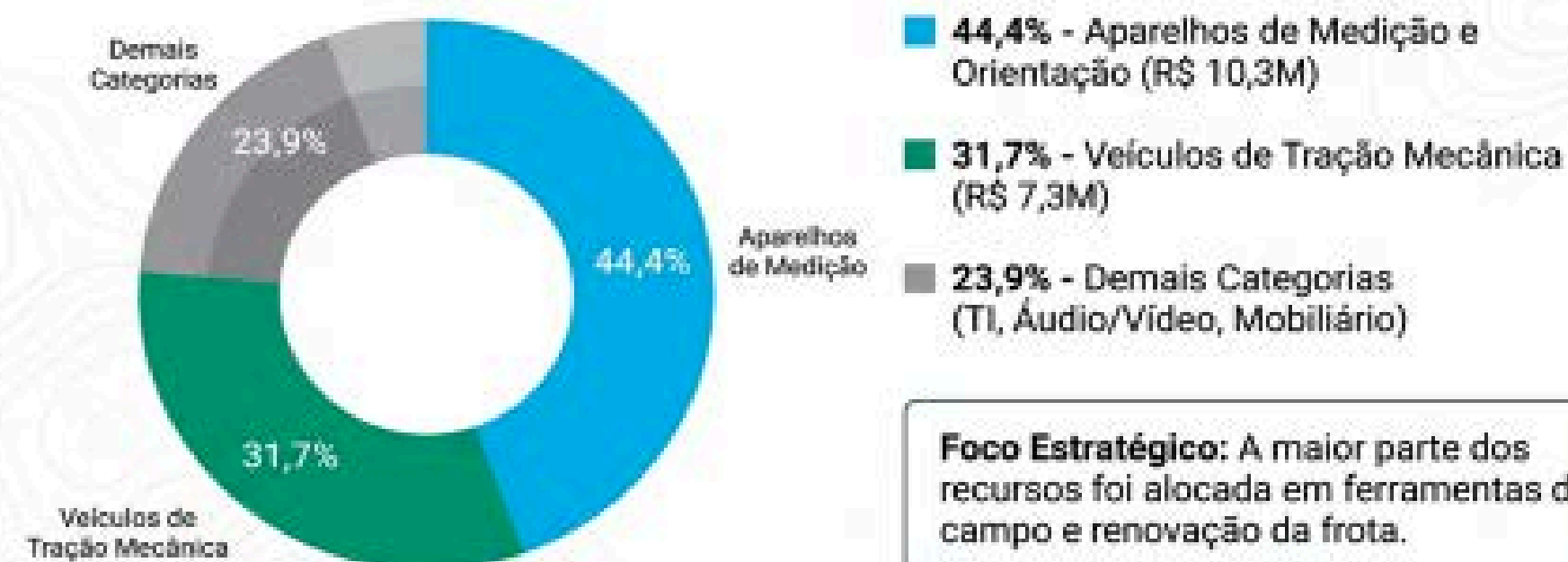

PANORAMA DE LICITAÇÕES E AQUISIÇÕES

Em 2025, foram divulgados 183 processos de aquisição, abrangendo demandas em âmbito nacional e contemplando as diversas Unidades Regionais da CPRM/SGB. O volume de contratações evidencia a relevância das aquisições para o atendimento das necessidades administrativas, técnicas e operacionais da instituição.

Observa-se predominância significativa de contratações de serviços, que representaram a quase totalidade dos processos divulgados, enquanto as aquisições de materiais corresponderam a parcela reduzida do total. Esse cenário demonstra foco institucional em demandas relacionadas ao suporte técnico e operacional.

Quanto à participação de microempresas e empresas de pequeno porte, verificou-se presença expressiva de fornecedores enquadrados nesse perfil, refletindo a inserção desses empreendimentos nos processos de compras realizados.

A análise da distribuição mensal indica crescimento progressivo do número de processos ao longo do primeiro semestre, com maior concentração no mês de junho. A redução observada em julho decorre do recorte temporal do levantamento.

No que se refere à condução dos certames, identificou-se concentração significativa dos processos em uma unidade gestora específica, responsável pela maior parte dos pregões realizados, enquanto as demais unidades apresentaram participação proporcionalmente inferior.

Visão estratégica e quantitativa dos processos de compra e contratação realizados pela CPRM/SGB

DESTAQUES DO PERÍODO



R\$ 738.384.101,12

Montante Total Estimado



183

Processos de Aquisição Divulgados



Nacional

Abrangência (Sede e Unidades Regionais)

Dinâmica Operacional e Inclusão

Pico de Atividade em Junho

Junho (Pico) - 40 Processos Divulgados

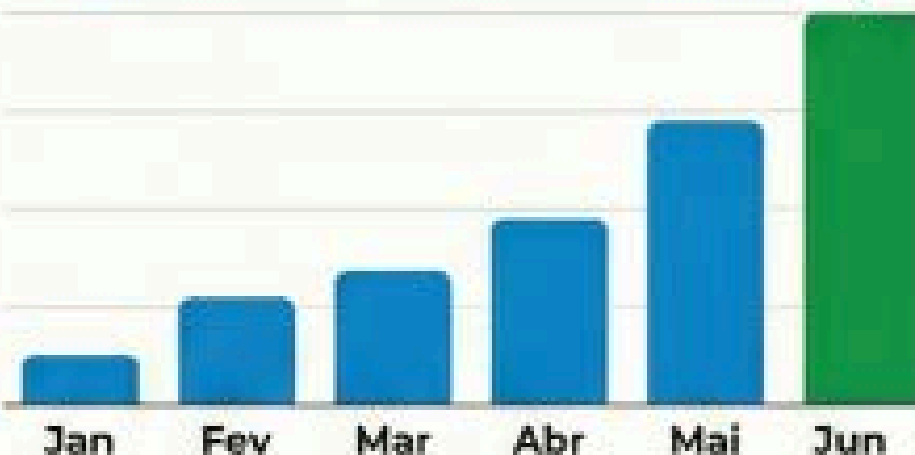

Junho registrou o maior volume do semestre.

Hegemonia do Pregão Eletrônico

R\$ 733.510.524,99



O Pregão representa a vasta maioria do capital investido.

Estímulo às ME/EPPs

R\$ 16,9 milhões

Destinados a 88 fornecedores de micro e pequenas empresas.

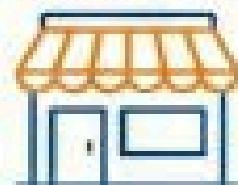

Volume Financeiro e Modalidades

Predomínio de Serviços sobre Materiais

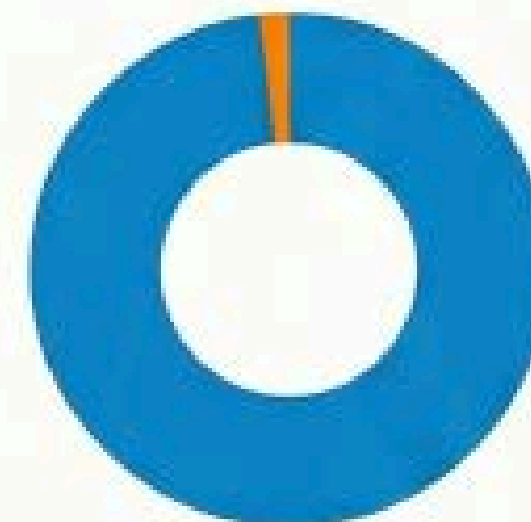

- Serviços (98,4%) - R\$ 726.569.955,50
- Materiais (1,6%) - R\$ 11.814.145,62

A quase totalidade das contratações foram destinadas a serviços de apoio técnico e operacional.

Concentração na UASG 495130

43%

Esta unidade gestora foi responsável por 79 processos (43% do total).

CONTRATOS E CONVÊNIOS

Como resultado das contratações realizadas em 2025, a CPRM/SGB celebrou 112 novos instrumentos contratuais, totalizando um montante de R\$ 117.558.097,82 distribuídos em diversas modalidades de licitação. Além disso, foram elaborados 265 termos aditivos, abrangendo prorrogações de prazo, repactuações, supressões e acréscimos, bem como termos de apostilamentos aos contratos vigentes, somando um total de 377 instrumentos realizados.

No decorrer de 2025, a CPRM/SGB celebrou 45 novos instrumentos, abrangendo Convênios, Acordos de Cooperação, Protocolo de Intenções, Termos de Execução Descentralizada. Observa-se que nos casos de Dispensas de Termo de Execução Descentralizada, apesar de não possuírem um instrumento formalizado, é instruído um processo para que ocorra descentralização do recurso.

Os valores referentes aos Termos de Execução Descentralizados e Dispensa de Termos de Execução Descentralizados instruídos resultaram no montante de R\$ 49.063.209,02.



R\$ 117,5 Milhões

Total em novos instrumentos contratuais

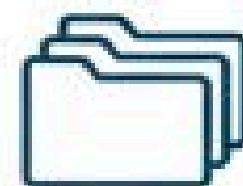

377

Instrumentos Geridos

112 Novos Contratos + 265 Termos Aditivos



R\$ 49,06 Milhões

Movimentação em TEDs

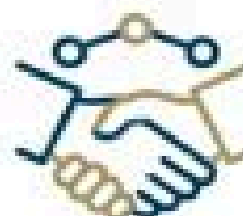

45

Novos Instrumentos de Parceria

Foco em Acordos de Cooperação Técnica

Panorama das Contratações: Renovação vs. Manutenção



Total Financeiro em Novas Contratações: R\$ 117.558.097,82

INSIGHT DE GESTÃO

A gestão de contratos vigentes (aditivos) representa 70% do volume de instrumentos processados, garantindo a continuidade administrativa.

Composição Geográfica do Investimento Contratual

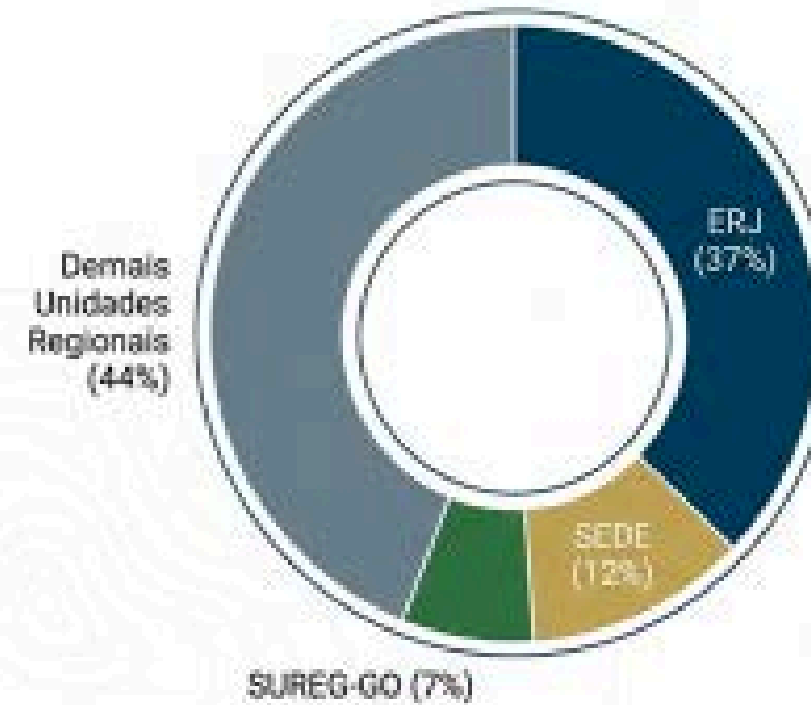

Concentração Estratégica

A Superintendência Regional do Rio de Janeiro (ERJ) e a Sede (Brasília) combinadas respondem por aproximadamente metade do volume financeiro contratado.

Ecossistema de Parcerias e Convênios



58% das parcerias firmadas são **Acordos de Cooperação Técnica (ACT)**, focados em intercâmbio de conhecimento e tecnologia.

Fluxo de Recursos Descentralizados (TEDs)



GESTÃO DE TECNOLOGIA DA INFORMAÇÃO E COMUNICAÇÃO

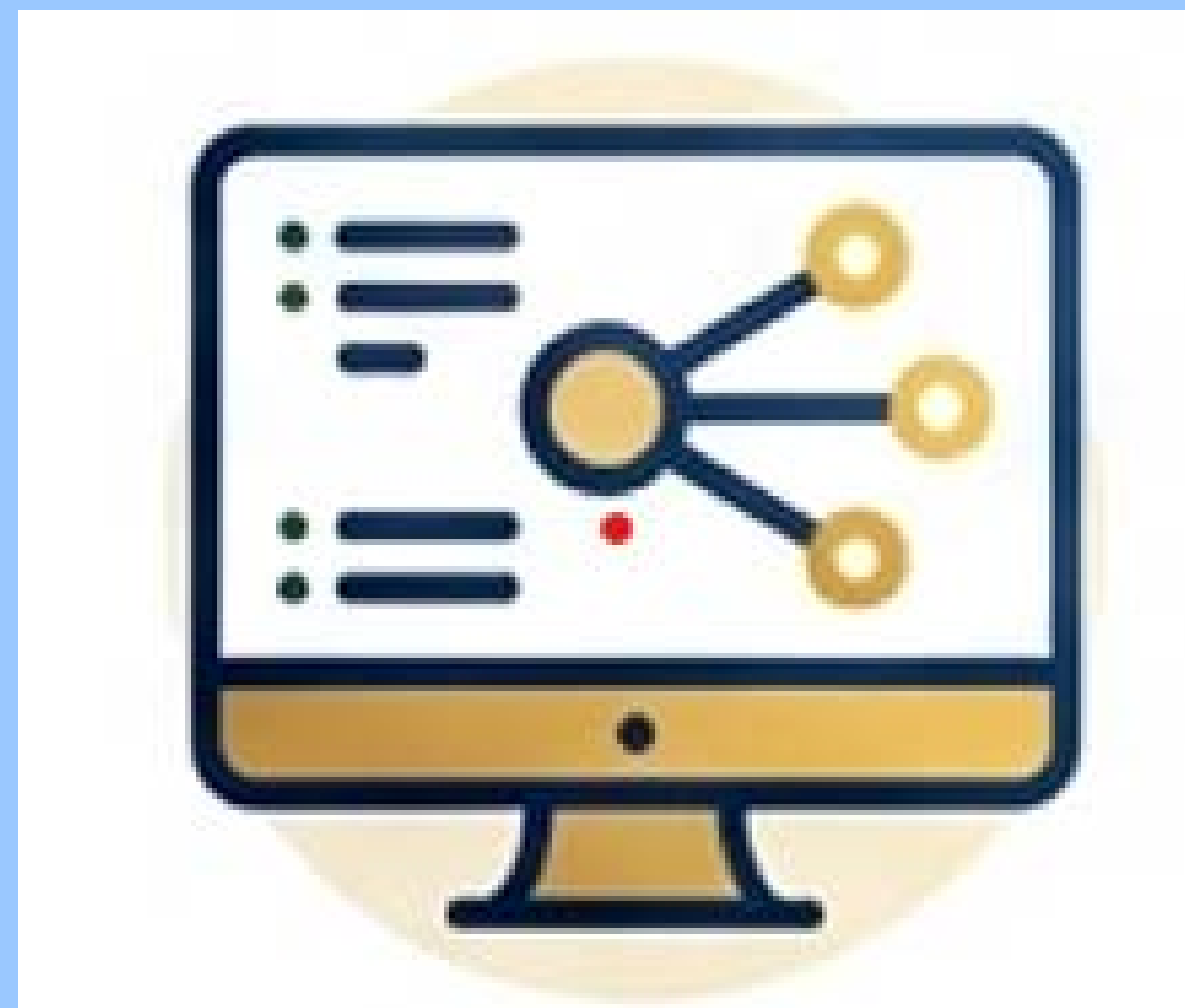

GESTÃO DE TECNOLOGIA DA INFORMAÇÃO E COMUNICAÇÃO - TIC

A Gestão de Tecnologia da Informação e Comunicação (TIC) da CPRM-SGB está estruturada no Departamento de Informações Institucionais (DEINF), vinculado à Diretoria de Infraestrutura Geocientífica (DIG), mantendo atuação estratégica voltada ao suporte das atividades finalísticas e administrativas da Companhia.

Em 2025, o DEINF consolidou entregas fundamentais para a modernização tecnológica e a preservação do conhecimento geocientífico do SGB. Apesar do cenário de restrição orçamentária, a unidade garantiu a continuidade de serviços essenciais, como a base *Science Direct* e o catálogo *Pergamum*.

Os principais avanços do exercício incluíram:

- Gestão do Conhecimento:** O Repositório Institucional de Geociências (RIGeo) passou por uma atualização tecnológica crítica (DSpace 8.2), aprimorando a precisão das pesquisas e a experiência do usuário. Foram disponibilizados 480 novos produtos em acesso aberto, reforçando a transparência e a difusão científica.
- Transformação Digital:** O BaseGeo foi expandido com novos módulos.

DEINF 2025: Inovação e Infraestrutura Geocientífica Digital

Modernização de Sistemas e Repositórios



Evolução do Repositório RIGeo

Atualização para a versão DSpace 8.2, otimizando a pesquisa e experiência do usuário.



480

Produtos em Acesso Aberto

Disponibilização de produtos institucionais e publicações científicas no repositório RIGeo.



Expansão da BaseGeo e P3M

Novos módulos de Petrografia e Geocronologia integrados em arquitetura moderna de containers.

Produção Bibliográfica Normalizada



- Produtos Normalizados (Total)
- Artigos do JGSB
- Publicações Institucionais

Infraestrutura e Suporte Geocientífico



Migração para o Centro Nacional de Dados

SGB integrou-se ao CND/RNP, utilizando datacenters sustentáveis de alta capilaridade nacional.

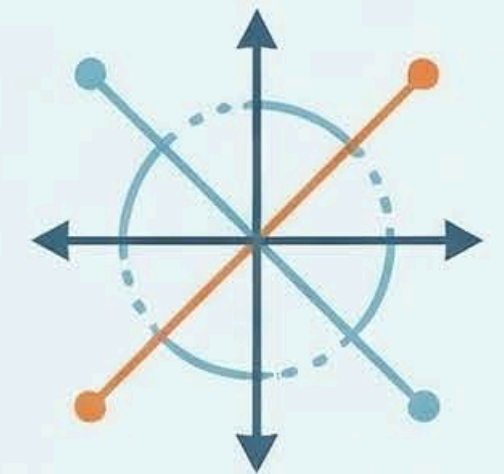

Apoio Cartográfico Estratégico

Produção de bases 1:100.000 para projetos como Alto Paranálba e Provincia Gráfica.



Continuidade de Serviços Essenciais

Manutenção das bases Science Direct, Pergamum e consultoria técnico do RIGeo.

RELACIONAMENTO COM A SOCIEDADE

Em 2025, a Ouvidoria da CPRM/SGB manteve atuação alinhada às Leis nº 13.460/2017 e nº 12.527/2011, assegurando o recebimento, análise e resposta às manifestações dos usuários e aos pedidos de acesso à informação por meio de múltiplos canais, com destaque para a Plataforma Fala.BR. No período, foram registrados 139 pedidos de acesso à informação, respondidos em prazo médio de 14 dias, e 322 manifestações de Ouvidoria, atendidas em média em 10 dias, envolvendo solicitações, reclamações, denúncias, elogios e sugestões de públicos interno e externo.



No âmbito da Transparência Ativa, a CPRM/SGB alcançou 96% de cumprimento dos itens previstos no Guia de Transparência Ativa da CGU, evidenciando elevado grau de conformidade. Quanto à avaliação dos serviços, foram realizadas três pesquisas de satisfação com usuários do portal institucional, com manifestantes da Ouvidoria e com o Conselho de Usuários - que subsidiaram o Índice de Satisfação de Usuários (ISU), o qual atingiu 72% em 2025. Os resultados indicaram percepção majoritariamente positiva quanto à qualidade, clareza, confiabilidade e relevância dos produtos e serviços oferecidos, além de reconhecimento unânime da atuação da Ouvidoria, reforçando o compromisso institucional com a transparência, a escuta ativa e o aprimoramento contínuo.

TRANSPARÊNCIA E COMPROMISSO COM O CIDADÃO

Desempenho e Prazos



139

Pedidos de Acesso à Informação (LAI)

Média de resposta em 14 dias, com cumprimento rigoroso da Lei nº 12.527/2011 e apenas 7 recursos interpostos no período.



322

Manifestações de Ouvidoria

Média de resposta em 10 dias para solicitações, reclamações, denúncias, sugestões e elogios recebidos via Fala.BR.



96%

de Transparência Ativa

Índice alcançado com 41 de 43 itens atendidos conforme critérios da CGU para divulgação proativa de informações de interesse público.

Quem se manifesta e o quê?



Público Externo:
Foco em Solicitações

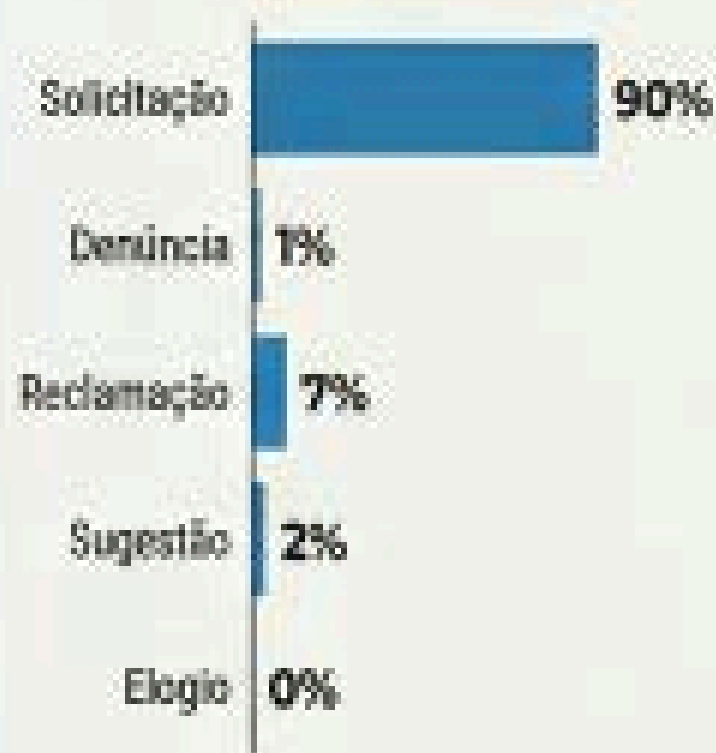

Das 228 manifestações externas, 90% são solicitações de dados, serviços e informações técnicas.



Público Interno:
Foco em Denúncias e Solicitações



Das 94 manifestações internas, denúncias (36%) e solicitações (33%) são as categorias mais frequentes entre colaboradores.

Índice de Satisfação do Usuário (ISU)

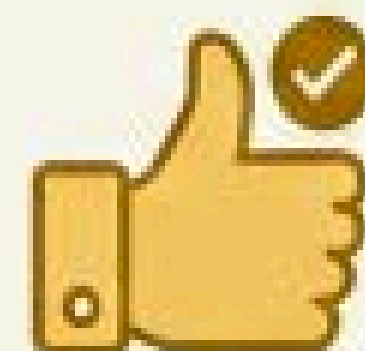

72%

de Índice de Satisfação Global (ISU)

Indicador mensurado pela SUPLAM que consolida os resultados das pesquisas de portal e atendimento.

Aprovação do Portal vs. Atendimento Direto



74%

Pesquisa Martelito (Portal SGB)

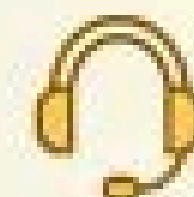

70%

Atendimento da Ouvidoria (Fala.BR)

A Pesquisa Martelito (Portal SGB) registrou 74% de aprovação, enquanto o Atendimento da Ouvidoria (Fala.BR) obteve 70% de satisfação.

“Nota máxima unânime pelo Conselho de Usuários.”

Reconhecimento da confiabilidade dos dados científicos e da excelência no atendimento humanizado da Ouvidoria.

CAPÍTULO 4

Riscos, oportunidades e perspectivas

ESTE CAPÍTULO APRESENTA COMO A CPRM/SGB GERENCIA OS RISCOS que podem impactar sua capacidade de gerar valor no curto, médio e longo prazo. O objetivo é detalhar a estrutura de governança adotada, o modelo de gestão de riscos, incluindo sua Política de Gestão de Riscos, e as práticas de monitoramento contínuo voltadas à prevenção e mitigação desses riscos.



A GESTÃO DE RISCOS É ESSENCIAL para a CPRM/SGB, sendo compreendida como o conjunto de procedimentos que visam a identificar, avaliar, tratar e monitorar os riscos que podem afetar negativamente o alcance dos seus objetivos. Ela envolve ações para contribuir com a geração de valor e tem a capacidade de antecipar ameaças e oportunidades, permitindo a minimização de potenciais danos e aprimorando o desempenho da empresa.

O tema desempenha um papel estratégico na CPRM/SGB, de modo a garantir que a empresa gere conhecimento e desenvolva soluções efetivas em geociências para a sociedade brasileira. Em um cenário dinâmico e desafiador, essa prática fortalece a capacidade da empresa de antecipar ameaças e mitigar impactos. A gestão de riscos é um instrumento de governança que agrega valor ao negócio e ao processo de decisão, sendo essencial para o cumprimento da Lei nº 13.303/2016 (Lei das Estatais), que exige a manutenção de uma estratégia de longo prazo (para, no mínimo, 5 anos) atualizada com análise de riscos e oportunidades.

A metodologia adotada para o processo de gestão de riscos do Plano Estratégico da CPRM/SGB segue a Norma Técnica ISO 31.000 e COSO ERM, conforme definido em sua Política de Gestão de Riscos Corporativos, aprovada em setembro de 2024.

O objetivo fundamental da gestão de riscos da CPRM/SGB é garantir a aderência às regulamentações e leis e monitorar se a CPRM/SGB tem estrutura e práticas que assegurem a conformidade com todos os requerimentos legais e regulatórios. A gestão de riscos se integra ao planejamento para que, a partir do Plano Estratégico 2026/2030, a análise seja feita com base nas metas pactuadas no Plano Plurianual (PPA), garantindo que as áreas responsáveis tratem o risco automaticamente para evitar impactos negativos e aumentar a probabilidade de alcance dos objetivos estratégicos.

ESTRUTURA DE GOVERNANÇA DA GESTÃO DE RISCOS E INTEGRIDADE DA CPRM/SGB

Assegurar que os responsáveis pela tomada de decisão tenham acesso tempestivo a informações suficientes quanto aos riscos aos quais está exposta a empresa, inclusive para determinar questões relativas à delegação, se for o caso.

Aumentar a probabilidade de alcance dos objetivos do SGB, reduzindo os riscos a níveis aceitáveis.

Agregar valor à empresa por meio da melhoria dos processos de tomada de decisão e do tratamento adequado dos riscos e dos impactos negativos decorrentes de sua materialização.

DOCUMENTOS NORTEADORES DA GESTÃO DE RISCOS ESTRATÉGICOS DA CPRM/SGB



POLÍTICA DE GESTÃO DE RISCOS CORPORATIVOS CPRM/SGB

link: https://www.sgb.gov.br/documents/d/guest/politica_gestao_riscos_sgb_set2024

GESTÃO DE RISCOS DA CPRM/SGB

As informações produzidas no âmbito da gestão de riscos são utilizadas como subsídio ao processo decisório, à alocação de recursos e ao aprimoramento contínuo dos processos internos, contribuindo para o fortalecimento da integridade, da transparência e da sustentabilidade institucional, em consonância com as expectativas dos órgãos de controle e da sociedade.

RISCOS IDENTIFICADOS



Nível de Risco

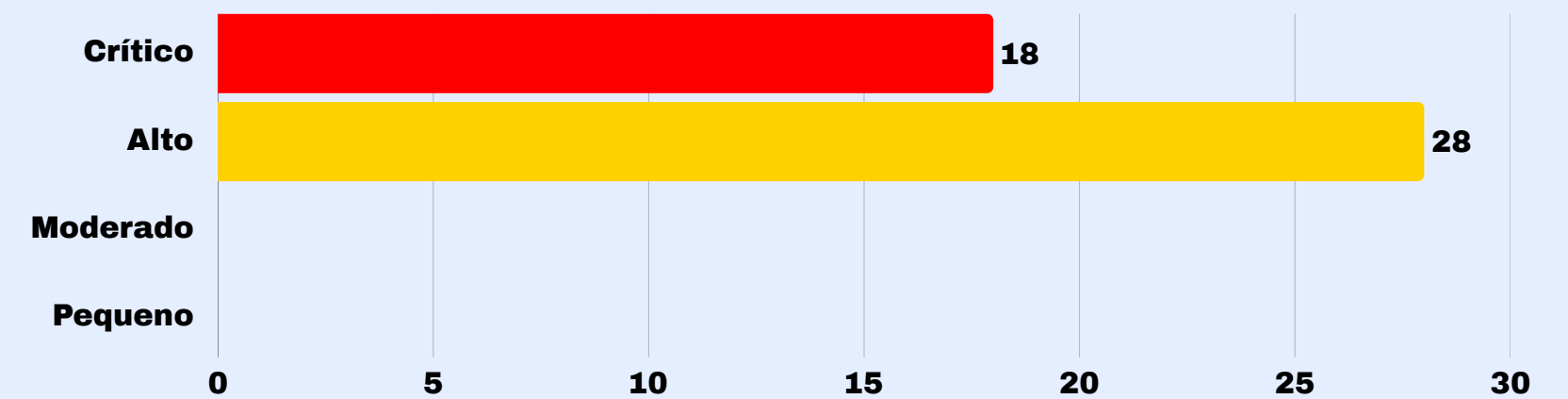

Riscos Estratégicos 2026



CAPÍTULO 5

Informações contábeis: orçamentárias, financeiras e patrimoniais

A seguir, a CPRM-SGB apresenta um panorama de suas informações contábeis: orçamentárias, financeiras e patrimoniais, essenciais para compreender seu desempenho ao longo de 2025 . O Capítulo 5 evidencia os principais fatos contábeis da gestão no exercício, por meio de textos, tabelas e infográficos, servindo como suporte fundamental para demonstrar o alcance dos resultados e a geração de valor público da CPRM/SGB . Para maior transparência, o relatório fornece acesso às demonstrações contábeis completas, garantindo clareza e precisão na prestação de contas.



INFORMAÇÕES CONTÁBEIS: ORÇAMENTÁRIAS, FINANCEIRAS E PATRIMONIAIS

Em 2025, a CPRM/SGB enfrentou restrições orçamentárias preservando a continuidade das atividades essenciais e a execução de ações estratégicas. A gestão orçamentária priorizou o uso eficiente dos recursos, com monitoramento permanente da execução e reavaliação de prioridades. Mesmo nesse contexto, a instituição manteve o foco na geração e disseminação de informações geocientíficas e no apoio às políticas públicas, fortalecendo a entrega de valor à sociedade.

VALOR APRESENTADO NO PROJETO DE LEI ORÇAMENTÁRIA ANUAL (PLOA)

R\$ 692.403.820

A cada ano, o Poder Executivo elabora o projeto de lei orçamentária (PLOA) para o ano seguinte. No documento é apresentada sua proposta orçamentária levando em consideração as orientações dadas por outros dois instrumentos: o Plano Plurianual (PPA) e a Lei de Diretrizes Orçamentárias (LDO).

VALOR APROVADO PELA LEI ORÇAMENTÁRIA ANUAL (LOA)

R\$ 692.903.820

O Congresso Nacional examina o PLOA. Durante esse processo as/os parlamentares podem fazer ajustes ou emendas ao projeto. Depois de aprovado o PLOA, o Congresso Nacional o devolve ao Poder Executivo para ser sancionado pelo presidente da República e publicado no Diário Oficial da União. Ele então se transforma na Lei Orçamentária Anual (LOA).

DOTAÇÃO ATUAL

R\$ 680.094.194

Publicada a LOA, os órgãos federais estão aptos a utilizar os recursos para custear as entregas à sociedade, isto é, começam a executar as despesas previstas. Ao longo da execução do orçamento, podem surgir situações específicas que demandam ajustes.

Em 2025, a dotação orçamentária atualizada da CPRM/SGB apresentou uma redução resultante da aplicação de bloqueios de R\$ 4.583.394 e cancelamentos de R\$ 12.809.626 sobre os recursos de custeio e investimento. Tais restrições exigiram a reavaliação de prioridades de gestão, impactando o funcionamento da instituição e o ritmo de execução de suas iniciativas estratégicas. A dotação atual então corresponde ao valor disponível final, considerados os ajustes efetuados ao longo do ano.

EXECUÇÃO ORÇAMENTÁRIA DA CPRM/SGB

A execução orçamentária consiste no processo dinâmico de aplicação dos recursos públicos, traduzindo o planejamento orçamentário em entregas e impactos concretos para a sociedade.

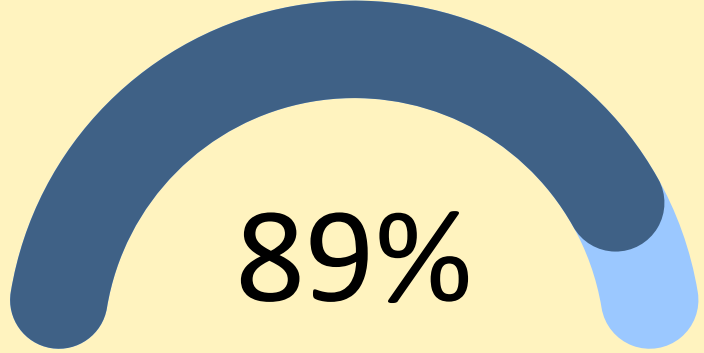

TOTAL DE EXECUÇÃO ORÇAMENTARIA EM TODOS OS EIXOS

R\$ 568.523.273

DESPESA OBRIGATÓRIA

Gastos determinados pela Constituição Federal ou por leis. A principal despesa obrigatória corresponde a gastos com pessoal.

R\$ 68.919.336

PAC

Esse eixo é fundamental para o suporte a projetos estratégicos de infraestrutura e desenvolvimento, permitindo investimentos em pesquisas e obras essenciais para os setores mineral, hídrico e geocientífico do país.

R\$ 42.151.585

DESPESA DISCRICIONÁRIA

Gastos que o governo federal pode decidir fazer ou não, sem obrigatoriedade estabelecida em lei. As prioridades governamentais direcionam a alocação dessas despesas.

R\$ 500.000

OUTRAS (Emenda Individual)

As emendas individuais funcionam como um mecanismo de alocação parlamentar que permite a execução de iniciativas específicas dentro do planejamento estratégico da empresa



A execução orçamentária da CPRM/SGB é realizada em etapas sucessivas para garantir o controle dos gastos públicos. O processo inicia-se com o empenho, que representa a reserva de um valor orçamentário para honrar um compromisso futuro. Após a prestação do serviço ou entrega do produto, ocorre a liquidação, estágio em que se verifica se o objeto foi entregue corretamente. Por fim, o pagamento efetiva o desembolso dos recursos

A tabela abaixo apresenta os valores empenhados, liquidados e pagos pela CPRM/SGB relativos ao orçamento de 2025. Eles estão separados entre despesas obrigatórias, discricionárias, PAC e outras (Emenda Individual).

	DESPESAS OBRIGATÓRIAS	DESPESAS DISCRICIONÁRIAS	PAC	OUTRAS
DOTAÇÃO ATUAL	R\$ 568.523.273	R\$ 42.151.585	R\$ 68.919.336	R\$ 500.000
EMPENHADO	R\$ 562.881.134	R\$ 42.145.188	R\$ 64.334.345	R\$ 486.711
LIQUIDADO	R\$ 550.607.195	R\$ 38.326.443	R\$ 54.115.445	R\$ 437.970
PAGO	R\$ 515.520.664	R\$ 36.451.711	R\$ 49.789.321	R\$ 420.276
% EXECUTADO	90,68%	86,48%	72,24%	84,06%

Fonte: Tesouro Gerencial (2026)

PAGAMENTOS POR GRUPO E ELEMENTOS DE DESPESA

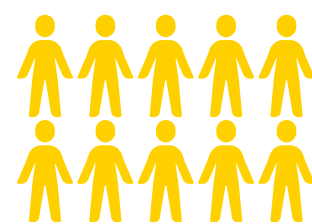

PESSOAL E ENCARGOS

As despesas com Pessoal e Encargos concentraram a maior parcela dos recursos desembolsados em 2025, totalizando R\$ 515.520.663, refletindo a relevância da força de trabalho e das obrigações sociais na estrutura de custos do Serviço Geológico do Brasil



DESPESAS CUSTEIO

As despesas de custeio, por sua vez, alcançaram R\$ 82.461.529, estando associadas ao funcionamento administrativo e operacional da Instituição



DESPESAS INVESTIMENTO

as despesas de investimentos somaram R\$ 4.199.778, direcionados principalmente à modernização da infraestrutura e à aquisição de equipamentos

No exercício de 2025, os pagamentos realizados pela CPRM/SGB totalizaram **R\$ 602.181.972**, distribuídos entre os principais grupos de despesa, conforme apresentado na abaixo:



GRUPO DE DESPESA					
PESSOAL E ENCARGOS	R\$ 568.523.273	R\$ 562.881.134	99,0%	R\$ 515.520.664	90,7%
DESPESAS CUSTEIO	R\$ 103.478.217	R\$ 101.222.811	97,8%	R\$ 82.461.53	79,7%
DESPESAS INVESTIMENTO	R\$ 8.092.704	R\$ 5.743.431	71,0%	R\$ 4.199.779	51,9%
TOTAL	R\$ 680.094.194	669.847.377	89,3%	R\$ 602.181.972	74,1%

DESPESAS PAGAS POR ÁREA DE ATUAÇÃO DE POLÍTICAS PÚBLICAS

O orçamento da CPRM/SGB foi executado em conformidade com as diretrizes de governança, estratégia e resultados, com foco na implementação das políticas públicas sob sua responsabilidade institucional e na continuidade das atividades finalísticas. A execução orçamentária manteve alinhamento aos objetivos estratégicos do Ministério de Minas e Energia, observando os princípios da legalidade, eficiência, transparência e responsabilidade fiscal, bem como a priorização do gasto e a mitigação de riscos. A seguir, apresentam-se os valores efetivamente pagos e executados em 2025, vinculados às políticas públicas prioritárias, evidenciando a aplicação dos recursos públicos orientada à geração de valor público e ao atendimento das demandas da sociedade.

PROGRAMA DE GOVERNO	Valores Pagos em 2025	Contribuições, entregas e impactos sociais
Gestão de Riscos e Desastres (Programa 2318)	R\$ 9.886.800,00	Este programa visa reduzir os riscos de desastres e ampliar a capacidade de resposta e reconstrução pós-desastres. As ações financiadas por esses recursos incluem a Cartografia para prevenção de desastres em encostas e drenagens, a Elaboração de pesquisas relacionadas a mudanças climáticas, e o desenvolvimento de Sistemas de Alertas Hidrológicos de cheias graduais e estiagem e de Mapeamento de Manchas de Inundações. Em 2025, o SGB atendeu 115 cidades por meio de seus Sistemas de Alerta Hidrológico, entregou 77 mapeamentos para prevenção de desastres e, além emitir 931 certificados e realizar 30 publicações.
Recursos Hídricos (Programa 2321)	R\$ 1.354.686,00	Esta política tem como objetivo assegurar a disponibilidade de água em padrões de qualidade e quantidade adequados aos usos múltiplos. Os recursos são aplicados na Ampliação do monitoramento de dados de nível dos principais aquíferos brasileiros, na Ampliação da base de dados do Sistema de Informações de Águas Subterrâneas (SIAGAS), na Elaboração de mapas, estudos e pesquisas sobre disponibilidade hídrica, e na Difusão do conhecimento geocientífico por meio de capacitações. Em 2025, o SGB cadastrou mais de 8 mil poços no SIAGAS e atendeu 399 cidades com estudos hidrológicos e hidrogeológicos, contribuindo para a gestão sustentável e a segurança hídrica, especialmente em regiões com demanda crescente.

DESPESAS PAGAS POR ÁREA DE ATUAÇÃO DE POLÍTICAS PÚBLICAS

PROGRAMA DE GOVERNO	Valores Pagos em 2025	Contribuições, entregas e impactos sociais
Mineração Segura e Sustentável (Programa 3102)	R\$ 41.680.581,00	O objetivo deste programa é criar um ambiente orientado para a sustentabilidade, a transição energética, a segurança e a atratividade aos investimentos no setor mineral brasileiro. As entregas incluem Levantamentos Geológicos Sistemáticos (PAC), Mapeamento geológico de integração regional, Levantamentos geoquímicos (PAC) e Aerogeofísicos (PAC), além da Avaliação de áreas com potencial geoeconômico e de províncias e distritos minerais. O SGB também atua na pesquisa de minerais estratégicos para a transição energética (como lítio e grafita) e para a segurança alimentar (como agrominerais e remineralizadores), contribuindo para o desenvolvimento econômico sustentável. Em 2025, foram mapeados cerca de 77 mil km ² geologicamente, 84 mil km ² em levantamentos geoquímicos, 12 mil km ² levantamentos Aerogeofísicos, 19 áreas avaliadas e 2 levantadas com foco na atração de investimentos e na promoção de uma mineração responsável. Teve mais de 77 mil acervos preservados e disponibilizados
Oceano, Zona Costeira e Antártica (Programa 6113)	R\$ 4.703.208,00	Esta política busca ampliar o conhecimento científico e tecnológico e o uso sustentável dos recursos naturais em espaços costeiros e marinhos. As atividades incluem Levantamentos geológicos, geofísicos, oceanográficos, ambientais e dos potenciais minerais, a Avaliação de Recursos Minerais em ambiente marinho, e a Cartografia geológica da Plataforma Continental Jurídica Brasileira (PCJB) e de Áreas da plataforma rasa mapeadas em alta resolução. Essas ações fornecem subsídios para o planejamento territorial, a gestão ambiental e a proteção de ecossistemas marinhos, além de contribuir para a soberania nacional.
Demais Políticas Públicas	R\$ 544.556.698,00	Este montante compreende: R\$ 542.076.783,00 destinados ao Programa de Gestão e Manutenção do Poder Executivo (0032); R\$ 2.124.873,00 para Operações Especiais de Cumprimento de Sentenças Judiciais (0901); R\$ 293.389,00 para Outros Encargos Especiais (0909); e R\$ 61.653,00 para Operações Especiais de Gestão da Participação em Organismos (0910)

INFORMAÇÕES CONTÁBEIS

Tipo de Informação Contábil/Financeira	Tipo de Informação Contábil/Financeira	Valor Consolidado (R\$ milhares)	Observações
I. Situação Patrimonial	Ativo Total	R\$358.790.434,01	Ativo Imobilizado e Intangível = R\$ 147.285.174,91
	Passivo Total	R\$358.790.434,01	Provisões e Demais Obrigações = R\$ 329.253.194,34
	Patrimônio Líquido	R\$29.537.239,67	Aumento de 14% em relação ao exercício anterior, explicado pelo resultado positivo em 2025.
II. Resultados Contábeis	Resultado do Exercício (DRE) (Lucro/Prejuízo)	R\$ 3.754.078,22	Resultado positivo apurado, principalmente pelo recebimento de doações de bens móveis da Agência Nacional de Águas; baixa de passivos de pessoal em função do PDISP; Recuperação de ativos de longo prazo.
III. Caixa e Equivalente de Caixa	Demonstração do Fluxo de Caixa (Aumento ou Redução de Caixa e Equivalente de Caixa)	-R\$5.523.232,07	Aquisição de imobilizado

SITUAÇÃO PATRIMONIAL

A situação patrimonial refere-se ao conjunto de bens, direitos e obrigações de uma entidade pública em determinado momento.

Ela é evidenciada no **balanço patrimonial (BP)**, que demonstra a posição financeira da entidade e sua capacidade de cumprir compromissos.

A análise da situação patrimonial é essencial para compreender a solvência, liquidez e sustentabilidade financeira da entidade pública, auxiliando na tomada de decisões e no cumprimento da responsabilidade fiscal.

ATIVO

Recursos controlados pela entidade pública que podem gerar benefícios futuros, como bens móveis e imóveis, caixa e investimentos.

PASSIVO

Obrigações presentes da entidade, incluindo fornecedores, restos a pagar e precatórios

PATRIMÔNIO LÍQUIDO

Diferença entre ativo e passivo, representando a riqueza líquida da entidade

RESULTADO PATRIMONIAL

O resultado patrimonial representa a variação na situação líquida patrimonial de uma entidade pública durante um período contábil. Ele reflete o impacto das operações da entidade sobre seu patrimônio líquido e pode ter:



LUCRO

Quando as receitas patrimoniais superam as despesas



PREJUÍZO

Quando as despesas patrimoniais superam as receitas

O resultado patrimonial é apresentado na demonstração das variações patrimoniais (DVP) e é essencial para avaliar a sustentabilidade fiscal e a eficiência da gestão de recursos públicos.

TIPO	2025	2024
RESULTADO PATRIMONIAL	 R\$ 3.754.078,22	



Resultado positivo apurado em 2025, está relacionado, principalmente pelo recebimento de doações de bens móveis da Agência Nacional de Águas; baixa de passivos de pessoal em função do PDISP; Recuperação de ativos de longo prazo.



Conformidade e Normas

As demonstrações contábeis da Companhia de Pesquisa de Recursos Minerais - CPRM foram elaboradas de acordo com as práticas contábeis adotadas no Brasil, em conformidade com os dispositivos da Lei das Sociedades por Ações (Lei nº 6.404/76), com as alterações introduzidas pelas Leis nº 11.638, de 28 de dezembro de 2007, e nº 11.941, de 27 de maio de 2009. Além disso, seguem as Normas Brasileiras de Contabilidade expedidas pelo Conselho Federal de Contabilidade (CFC), bem como os Pronunciamentos, Orientações e Interpretações emitidos pelo Comitê de Pronunciamentos Contábeis (CPC).

RESTOS A PAGAR

Detalhamento Restos a Pagar Não Processados

CATEGORIA DESPESA	GND	REINSCRITOS	INSCRITOS	LIQUIDADOS	PAGOS	CANCELADOS	SALDO RESTOS A PAGAR NAO PROCESSADOS
DESPESAS CORRENTES	CUSTEIO	R\$ 4.292.524	R\$ 14.007.667	R\$ 11.585.892	R\$ 11.196.884	R\$ 4.585.081	R\$ 2.518.226
	PESSOAL E ENCARGOS	R\$ 3.752.030	R\$ 2.091.827	R\$ 1.970.090	R\$ 1.970.090	R\$ 3.857.826	R\$ 15.940
DESPESAS DE CAPITAL	INVESTIMENTO	R\$ 704.399	R\$ 9.394.017	R\$ 9.390.605	R\$ 9.359.623	R\$ 499.409	R\$ 239.385
TOTAL		R\$ 8.748.953	R\$ 25.493.511	R\$ 22.946.588	R\$ 22.526.597	R\$ 8.942.316	R\$ 2.773.550

Detalhamento Restos a Pagar Processado

CATEGORIA DESPESA	GND	REINSCRITOS	INSCRITOS	PAGOS	CANCELADOS	SALDO RESTOS A PAGAR NAO PROCESSADOS
DESPESAS CORRENTES	PESSOAL E ENCARGOS		R\$ 22.610.544	R\$ 22.607.322	R\$ 3.222	
	CUSTEIO	R\$ 131.107	R\$ 5.407.400	R\$ 4.561.590	R\$ 48.071	R\$ 928.847
DESPESAS DE CAPITAL	INVESTIMENTO	R\$ 2.079	R\$ 960.146	R\$ 960.146		R\$ 2.079
TOTAL		R\$ 133.186	R\$ 28.978.090	R\$ 28.129.058	R\$ 51.293	R\$ 930.926

Os restos a pagar (RAP) representam despesas empenhadas, mas não pagas até o final do exercício financeiro, sendo transferidas para pagamento no exercício seguinte.

Restos a pagar não processados Despesas empenhadas, mas ainda não liquidadas

Restos a pagar processados Despesas liquidadas, mas ainda não pagas

De forma geral, a gestão dos Restos a Pagar Processados em 2025 demonstra atuação eficiente na liquidação de passivos oriundos de exercícios anteriores, contribuindo para a redução do estoque de obrigações pendentes e para o fortalecimento da sustentabilidade fiscal do Serviço Geológico do Brasil (SGB-CPRM).



**PARA SABER MAIS SOBRE AS INFORMAÇÕES
CONTÁBEIS DA CPRM/SGB**

Informações mais detalhadas podem ser obtidas nas notas explicativas.

Nelas, os aspectos financeiros e contábeis são apresentados de forma abrangente, garantindo maior transparência e facilitando a compreensão dos dados apresentados.

No Portal da CPRM/SGB, as demonstrações contábeis são apresentadas trimestralmente.